

宁夏鄂尔多斯盆地南部麻黄山西环池油田-H107 井场项目

水土保持方案报告表

建设单位：中石化华北油气分公司采油一厂
(宁夏西北三兰石油开发有限公司)
编制单位：宁夏言辰科技有限公司
2022 年 6 月





营业执照

(副本)

统一社会信用代码

91640100MA7742C85B

扫描二维码登录
“国家企业信用
信息公示系统”
了解更多登记、
备案、许可、监
管信息。



名称 宁夏言辰科技有限公司

注册资本 陆佰万圆整

类型 有限责任公司（自然人独资）

成立日期 2018年06月15日

法定代表人 马红芸

营业期限 / 长期

经营范围 许可项目：安全评价业务；职业卫生技术服务；检验检测服务（依法须经批准的项目，经相关部门批准后方可开展经营活动）
一般项目：自然生态系统保护管理；水资源管理；水利相关咨询服务；水土流失防治服务；水资源监测；水文服务；灌溉服务；土地调查评估服务；地质灾害治理服务；资源循环利用服务；技术咨询；规划设计管理；工程管理服务；树木种植经营；土壤污染治理与修复服务；生态恢复及生态保护服务；土地整治服务；环保咨询服务；环境应急治理服务；园林绿化工程施工；环境保护监测；政府采购代理服务（除许可业务外，可自主依法经营法律法规非禁止或限制的项目）

住所 宁夏回族自治区银川市金凤区长城中路
街道盈华商厦A幢808室



登记机关

2022年 05 月 19日

宁夏鄂尔多斯盆地南部麻黄山西环池油田-H107 井场项目

水土保持方案报告责任页

宁夏言辰科技有限公司

批 准：马红芸（总经理）

核 定：马长生（工程师）

审 查：陈光委（工程师）

校 核：李文华（助理工程师）

项目负责人：张燕（助理工程师）

编 写：

姓名	编写章节	编写内容	签字
张燕	一、二、三	项目及项目区概况、项目水土保持评价	
苏郑	四、五	水土保持措施、水土流失预测	
丁浩	六、七	水土保持投资概算及效益分析、水土保持管理	

宁夏鄂尔多斯盆地南部麻黄山西环池油田-H107 井场项目水土保持方案报告表

项目概况	项目名称	宁夏鄂尔多斯盆地南部麻黄山西环池油田-H107 井场项目				
	建设内容	新建石油井场 1 处，配套建设施工营地 2 处，输油管线 1.2km				
	建设性质	新建		总投资（万元）	5000	
	土建投资（万元）	4000		占地面积（hm ² ）	永久：0.48 临时：1.03	
	动工时间	2022年3月		完工时间	2022年7月	
	土石方（万m ³ ）	分区	挖方	填方	借方	余（弃）方
		井场区	0.53	0.31		0.22
		输油管线区	0.18	0.18		
		小计	0.71	0.49		0.22
取土（石、砂）场	无					
弃土（石、砂）场	无					
项目区概况	涉及重点防治区情况	省级水土流失重点治理区		地貌类型	缓坡丘陵	
	原地貌土壤侵蚀模数[t/(km ² ·a)]	3500		容许土壤流失[t/(km ² ·a)]	1000	
项目选址(线)水土保持评价		(1) 所在区域属省级水土流失重点治理区，无法避让，通过提高防治标准，优化施工工艺，设置相应措施进行防护，减少地表扰动的植被损坏范围，有效控制可能造成水土流失； (2) 项目所在区域没有河流两岸、湖泊和水库周边的植物保护带； (3) 项目没有全国水土保持监测网络中的水土保持监测站点、重点实验区及国家确定的水土保持长期定位观测站。 综上所述，从水土保持角度分析，本项目选址是合理的。				
预测水土流失总量		扰动后水土流失总量为 519.58t，其中新增水土流失量为 234.15t				
防治责任范（hm ² ）		1.51				
防治标准等级及目标	防治标准等级		北方风沙区一级防治标准			
	水土流失治理度（%）		85	土壤流失控制比	0.80	
	渣土防护率（%）		87	表土保护率（%）	-	
	林草植被恢复率（%）		93	林草覆盖率（%）	22	
水土保持措施	工程措施		植物措施		临时措施	
	井场区	砾石覆盖0.78hm ² ， 土地整治0.23hm ²	撒播种草0.23hm ²		密目网苫盖0.02m ² ， 洒水抑尘1200m ³	
	输油管线区	土地整治0.50hm ²	撒播种草0.50hm ²		密目网苫盖3600m ² ， 洒水抑尘480m ³	
水土保持投资估算（万元）	工程措施	7.39		植物措施	0.22	
	临时措施	6.27		水土保持补偿费	1.54	
	独立费用	建设管理费		0.28		
		方案编制费		3.00		
		水土保持设施验收咨询费		2.00		
	总投资	21.81				
编制单位		宁夏言辰科技有限公司		建设单位	中石化华北油气分公司采油一厂-宁夏西北三兰石油开发有限公司	
法人代表及电话		马红芸		法人代表及电话	王继波	
地址		宁夏银川市金凤区长城中路盈华		地址	宁夏盐池县惠安堡镇麦草	

	商厦栋楼 808 室		掌村MC-2井区公寓楼一层
邮编	750001	邮编	751507
联系人及电话	杨郁增/13895652111	联系人及电话	严博/18009556055
电子邮箱	yanchenco@126.com	电子邮箱	-



井场区



井场区

目 录

第一章综合说明.....	1
1.1 项目简况.....	1
1.2 编制依据.....	2
1.3 设计水平年.....	3
1.4 水土流失防治责任范围.....	3
1.5 水土流失防治指标.....	4
1.6 主体工程水土保持分析评价结论.....	5
1.7 水土流失预测结果.....	6
1.8 水土保持措施布设成果.....	6
1.9 水土保持投资概算及效益分析.....	7
1.10 结论.....	8
第二章项目概况.....	10
2.1 项目组成及工程布设.....	10
2.2 施工组织.....	12
2.3 工程征占地.....	14
2.4 土石方平衡分析.....	15
2.5 拆迁（移民）安置及专项设施改（迁）建.....	16
2.6 施工进度.....	16
2.7 自然概况.....	16
2.8 水土保持敏感区.....	18
第三章项目水土保持评价.....	19
3.1 主体工程选址（线）水土保持评价.....	19
3.2 建设方案与布局水土保持评价.....	19
3.3 主体工程设计中水土保持措施界定.....	22
第四章水土流失分析与预测.....	23

4.1 水土流失现状.....	23
4.2 水土流失影响因素分析.....	23
4.3 土壤流失量预测.....	25
4.4 水土流失危害分析.....	29
4.5 指导性意见.....	30
第五章水土保持措施.....	31
5.1 防治区划分.....	31
5.2 措施总体布局.....	31
5.3 分区措施布设.....	32
5.4 施工进度.....	36
第六章水土保持投资概算及效益分析.....	38
6.1 概算的编制原则、依据和方法.....	38
6.2 基础单价和相关费率.....	39
6.3 总投资及年度安排.....	41
6.4 效益分析.....	44
第七章水土保持管理.....	47
7.1 承诺制度管理.....	47
7.2 组织领导与管理.....	47
7.3 水土保持工程的后续设计.....	48
7.4 水土保持施工.....	48
7.5 水土保持设施验收.....	48
7.6 水土保持信用监管.....	49

第一章综合说明

1.1项目简况

1.1.1项目基本情况

(1) 项目建设必要性

宁夏鄂尔多斯盆地南部麻黄山西环池油田-H107井场勘查项目的开钻建设，有效缓解石油供应紧张状况，促进经济社会与环境协调发展，必将发挥积极的促进作用。同时还可提供一定数量的就业岗位，缓解部分就业压力，在获得良好的经济效益的同时，也可以获得很好的社会效应，因此本项目建设十分必要。

(2) 项目概况

宁夏鄂尔多斯盆地南部麻黄山西环池油田-H107井场项目位于盐池县麻黄山乡何新庄村，地理坐标为东经 106°59'29.61"，北纬 37°16'3.40"，本项目为新建项目，项目建设规模为新建石油井场 1 处，配套建设施工营地 2 处，输油管线 1.2km。

项目总占地 1.51hm²，其中永久占地 0.48hm²，临时占地 1.03hm²，占地类型为荒地。项目建设期总挖方 0.71 万 m³，填方 0.49 万 m³，钻井产生 0.22 万 m³由宁夏天朗环境科技有限公司拉运无害化处理，拉运协议见附件。项目总投资 5000 万元，其中土建投资 4000 万元，项目资金由中石化华北油气分公司采油一厂（宁夏西北三兰石油开发有限公司）自筹。项目已于 2022 年 3 月开工，计划于 2022 年 7 月完工，工期为 5 个月，由华沃（宁夏）能源有限公司负责实施。

1.1.2项目前期工作进展情况

(1) 项目前期立项、设计情况

2015 年 12 月，宁夏石油化工有限公司华北分公司取得了宁夏盐池县国土资源局核发的 MHS-2 井土地证，盐国用〔2015〕60171 号；

2021 年 10 月 26 日，盐池县资源能源开发协调服务领导小组办公室召开 2021 年度全县第三次资源能源开发协调服务领导小组专题会议，研究部署了在盐油气勘探开发项目建设等相关事宜（专题会议纪要〔第 3 期〕，内部资料）

(2) 水土保持方案编报情况

2022 年 4 月，中石化华北油气分公司采油一厂-宁夏西北三兰石油开发有限公司委托宁夏言辰科技有限公司（以下简称“我公司”）编制该项目水土保持方案报告表。接受任务后，我公司积极组织人员，认真踏勘现场，在与建设单位沟通的基础上，根

据《生产建设项目水土保持技术标准》（GB50433-2018）和《生产建设项目水土流失防治标准》（GB/T50434-2018）等规定，编制完成了《宁夏鄂尔多斯盆地南部麻黄山西环池油田-H107井场项目水土保持方案报告表》。

（3）主体工程建设情况

截止 2022 年 4 月，井场油井 3 口，油井 7 口尚未建设。场区内配套砾石覆盖尚未建设。场区内已实施水土保持措施包括洒水抑尘。

1.1.3 自然概况

项目区地貌类型属鄂尔多斯缓坡丘陵区；项目区域属温带大陆性干旱气候，年平均气温 8.1℃，多年平均降水量 280mm，平均风速 2.6m/s；土壤类型以风沙土为主；植被类型属干旱草原植被，林草覆盖率为 15%；项目区土壤侵蚀以中度风力侵蚀为主，原地貌侵蚀模数背景值为 3500t/km²·a；项目区属土壤侵蚀类型区中的北方风沙区，容许土壤流失量为 1000t/km²·a。

1.2 编制依据

（1）《中华人民共和国水土保持法》（1991 年 6 月 9 日通过，2010 年 12 月 25 日修订，2011 年 3 月 1 日施行）；

（2）《中华人民共和国水土保持法实施条例》（1993 年 8 月 1 日，2011 年 1 月 8 日修订）；

（3）《宁夏回族自治区实施〈中华人民共和国水土保持法〉办法》（1997 年 10 月 17 日通过，2013 年 7 月 31 日修订，2013 年 9 月 1 日施行）；

（4）《全国水土保持规划国家级水土流失重点预防区和重点治理区复核划分成果》的通知（水利部办公厅办水保〔2013〕188 号）；

（5）《宁夏回族自治区生产建设项目水土保持监督管理办法（试行）、宁夏回族自治区生产建设项目水土保持监测管理办法（试行）的通知》（宁水规发〔2019〕3 号）；

（6）《自治区人民政府关于发布宁夏回族自治区生态保护红线的通知》（宁政发〔2018〕23 号，2018 年 6 月 30 日）；

（7）《水利部办公厅关于印发生产建设项目水土保持技术文件编写和印制格式规定（试行）的通知》（办水保〔2018〕135 号，2018 年 7 月 17 日）；

（8）《水利部关于进一步深化“放管服”改革全面加强水土保持监管的意见》（水

保〔2019〕160号，2020年4月21日）；

（9）《水利部办公厅关于实施生产建设项目水土保持信用监管“两单”制度的通知》（办水保〔2020〕157号）；

（10）《生产建设项目水土保持方案技术审查要点的通知》（水保监〔2020〕63号）；

（11）《生产建设项目水土保持技术标准》（GB50433-2018）；

（12）《生产建设项目水土流失防治标准》（GB/T50434-2018）；

（13）《土壤侵蚀分类分级标准》（SL190-2007）；

（14）《水利水电工程制图标准—水土保持图》（SL73.6-2015）；

（15）《宁夏回族自治区水土保持规划（2016-2030年）》（宁夏回族自治区水利厅，2016年6月）；

（16）2015年12月，宁夏石油化工有限公司华北分公司取得了宁夏盐池县国土资源局核发的MHS-2井土地证，盐国用〔2015〕60171号。

1.3设计水平年

设计水平年应为主体工程完工后的当年或后一年，根据主体工程完工时间和水土保持措施实施进度安排等综合确定。项目于2022年3月开工，计划于2022年7月完工，方案设计水平年为2023年。

1.4水土流失防治责任范围

根据《生产建设项目水土保持方案技术标准》（GB50433-2018），水土流失防治责任范围应包括项目永久征地、临时占地以及其他使用与管辖区域。

本项目由井场区、输油管线区组成，总占地面积1.51hm²，其中永久占地0.48hm²，临时占地1.03hm²。占地类型为荒草地，本工程水土流失防治责任范围见表1.4-1。

表 1.4-1 本项目水土流失防治责任范围表

项目组成		防治责任范围面积（hm ² ）
井场区	井场	0.78
	施工营地	0.23
输电线路区		0.50
合计		1.51

1.5水土流失防治指标

1.5.1执行标准等级

根据《水利部办公厅关于印发<全国水土保持规划国家级水土流失重点预防保护区和重点治理区复核划分成果>的通知》（办水保〔2013〕188号，2013年8月12日）和《宁夏回族自治区水土保持规划（2016~2030年）》，项目属于省级水土流失重点治理区，位于吴忠市盐池县规划范围内，属西北黄土高原区。但项目区气候、土壤、植被条件及水土流失特性更符合北方风沙区特性，按《生产建设项目水土流失防治标准》（GB50434-2018）中的相关规定，本项目水土流失防治指标采用北方风沙区一级防治标准。

1.5.2防治指标

本项目位于盐池县麻黄山乡何新庄村，根据工程的建设特点、工程区环境现状等，明确本工程水土流失防治的基本目标为：

- （1）项目建设范围内的新增水土流失得到有效控制，原有水土流失得到治理；
- （2）项目建设区内各项水土保持设施安全有效；
- （3）项目建设区内水土资源、林草植被得到最大限度的保护与恢复；

（4）各项水土流失防治指标达到《生产建设项目水土流失防治标准》（GB/T50434-2018）的要求。结合现场植被、土壤情况，本项目水土流失防治标准执行北方风沙区一级防治标准，防治指标值为：水土流失治理度 85%，土壤流失控制比 0.8，渣土防护率 87%，表土保护率不作要求，林草植被恢复率 93%，因项目位于省级水土流失重点治理区，林草覆盖率提高 2%，故林草覆盖率目标值取 22%。本项目综合防治目标值详见表 1.5-1。

表 1.5-1 北防风沙区水土流失防治指标值

防治目标	一级标准		标准修正	本方案采用标准	
	施工期	设计水平年		施工期	设计水平年
水土流失治理度（%）		85	项目区位于省级水土流失重点治理区，为了更好的防治水土流失，提高林草覆盖率 2%。		85
土壤流失控制比（%）		0.80			0.80
渣土防护率（%）	85	87		85	87
表土保护率（%）	*	*		*	*
林草植被恢复率（%）		93			93
林草覆盖率（%）		20			22

1.6主体工程水土保持分析评价结论

1.6.1主体工程选（址）线评价

（1）所在区域属省级水土流失重点治理区，无法避让，通过优化施工工艺，设置相应措施进行防护，减少地表扰动的植被损坏范围，有效控制可能造成水土流失；

（2）项目所在区域没有占用河流两岸、湖泊和水库周边的植物保护带；

（3）项目没有占用全国水土保持监测网络中的水土保持监测站点、重点实验区及国家确定的水土保持长期定位观测站。

综上所述，工程选址（选线）可行。项目选址具有唯一性，无比选方案。

1.6.2建设方案与布局评价

（1）建设方案评价：场区按照水土流失特点和防治方式，分为井场区、输油管线区。场区各建构筑物布置合理，施工营地布置在项目占地范围之内，不新增占地；项目区域交通便利，施工道路充分利用现有道路，有利于控制水土流失的影响。本项目不涉及其他水土保持敏感区，符合水土保持要求。

（2）工程占地：工程总占地 1.51hm^2 ，其中永久占地 0.48hm^2 ，临时占地 1.03hm^2 。建筑布局合理。施工营地布置在占地范围内，进场道路全部利用原有道路，施工用水采用外运拉水，施工用电自备两台发电机，不新增占地。项目区占地严格控制在审批建设用地红线范围内，符合用地政策，符合水土保持要求。

（3）土石方调配：本项目土石方量主要包括输油管线管沟开挖、井场场地平整及油井钻挖。总挖方量为 0.71万 m^3 ，填方量为 0.49万 m^3 ，钻井挖方约 0.22万 m^3 土方交由宁夏天朗环境科技有限公司拉运无害处理，工程土石方量调配设计合理。从工程土石方总体平衡来看，合理安排施工时序的同时，在充分利用挖方的前提下尽量减少弃方。从水土保持的角度分析，挖方得到充分利用，有利于减少水土流失，符合水土保持的要求。

（4）施工组织、施工方法和工艺：施工用水采用外运拉水，施工用电自备两台发电机，不新增占地。施工过程中设计边开挖、边回填，尽量缩短施工工期，减少疏松地面的裸露时间，施工机械和施工人员按照规划进行操作，不乱占土地。本项目采用人工与机械结合施工方法，施工工艺成熟，进度安排合理，从水土保持角度考虑，减少扰动范围，施工满足水土保持要求。

（5）主体工程水土保持措施界定

项目已开工，在井场区已实施洒水抑尘、密目网苫盖措施和布设了泥浆池，泥浆池具有水土保持功能，但不界定为水保措施。，主体工程未进行相关的水土保持措施设计，本方案新增水保措施，在施工过程中井场区采取洒水抑尘、密目网苫盖措施，输油管线区采取洒水抑尘、密目网苫盖措施。在施工结束后井场区采取砾石覆盖、土地整治、撒播种草水保措施；输油管线区采取土地整治、撒播种草水保措施。通过工程措施、植物措施、临时措施的合理配置，将施工中产生的裸露面全面治理，形成完善的水土流失防治措施体系，满足水土保持技术要求。

1.7水土流失预测结果

通过对本项目水土流失类型、分布及水土流失量进行综合分析和预测，主要预测结论：

(1) 本项目占地面积为 1.51hm^2 ，建设扰动地表、损毁植被面积为 1.51hm^2 。

(2) 工程背景水土流失量 285.43t ，如不采取有效水土流失防护措施，施工期与自然恢复期将产生水土流失总量 519.58t ，可能造成新增水土流失量 234.15t ；水土流失重点监测时段是施工期，井场区是水土流失防治的重点区域。

(3) 水土流失主要危害：工程建设过程中，将破坏项目区地表植被，使项目区林草覆盖率降低，造成土地退化，影响沿线生态环境。

1.8水土保持措施布设成果

1.8.1水土流失防治分区

依据项目区所处土壤侵蚀类型、地形地貌、主体工程布局、施工扰动特点和水土保持要求，项目划分为井场区、输油管线区 2 个防治区。

1.8.2水土保持措施布局

根据《生产建设项目水土保持技术标准》（GB50433-2018）中的规定，结合工程实际和项目区水土流失特点，因地制宜，因害设防，提出总体防治思路，明确综合防治措施体系，工程措施、植物措施以及临时措施有机结合。借鉴当地同类生产建设项目防治经验等，布设防治措施。

本方案水土保持防治措施由工程措施、植物措施和临时防护措施三大部分组成。施工期间的洒水抑尘和密目网苫盖措施，施工结束后的砾石覆盖、土地整治及植被恢复措施；

(1) 井场区

工程措施：施工结束后，井场区除雨水收集池、污水池、值班室、油井抽油机处、施工营地外，采取砾石覆盖的措施。

植物措施：施工结束后对施工营地采用撒播种草措施，采用冰草、沙蒿进行撒播种草。

临时措施：施工期间对对施工强度较大区域实施洒水抑尘、对井场区的临时堆土采取密目网苫盖措施。

（2）输油管线区

工程措施：项目施工结束后对输油管线区进行土地整治措施。

植物措施：施工结束后对输油管线区域采取撒播种草措施，采用冰草、沙蒿进行撒播种草。

临时措施：施工期间对输油管线区临时堆土采取密目网上盖措施，对施工强度较大区域采取洒水抑尘措施。

1.8.3水土保持措施工程量

本方案设计的水土保持措施主要分为工程措施、植物措施和临时措施。根据项目扰动情况，各防治分区的主要措施布设如下：

（1）井场区

工程措施：砾石覆盖 0.78hm^2 （工程量 1560m^3 ），土地整治 0.23hm^2 。

临时措施：密目网苫盖 0.02m^2 ，洒水抑尘 1200m^3 。

（2）输油管线区

工程措施：土地整治 0.50hm^2 ；

植物措施：撒播种草 0.50hm^2 ；

临时措施：密目网苫盖 3600m^2 ，洒水抑尘 480m^3 。

1.9水土保持投资概算及效益分析

1.9.1水土保持投资概算

本项目水土保持工程总投资 21.81 万元，其中工程措施投资 7.39 万元，植物措施投资 0.22 万元，临时措施投资 6.27 万元，独立费用 5.28 万元，基本预备费 1.15 万元，水土保持补偿费 1.51 万元。

1.9.2效益分析成果

本项目占地面积为 1.51hm^2 ，项目总扰动面积 1.51hm^2 ，永久面积为 0.48hm^2 ，工

程措施面积 0.78hm²，植物措施面积为 0.73hm²。项目区背景水土流失量 285.43t，如不采取有效水土流失防护措施，可能造成新增水土流失量 234.15t。因此，本项目采取水土保持措施后，可有效减少因工程建设造成的水土流失。

本水土保持方案实施后，水土流失总治理度 100%；土壤流失控制比 0.88；渣土防护率为 100%；林草植被恢复率为 98.63%；林草覆盖率为 29.01%。至设计水平年，各项指标均达到水土流失防治目标要求。

1.10结论

（1）结论

落实本水土保持方案的各项防治措施后，不但对项目建设引起的新增水土流失进行了有效防治，而且控制了原有的水土流失，将项目建设对生态环境造成的负面影响降到最低限度。因此，从水土保持角度分析，本建设项目是可行的。

（2）建议

- ①建设单位要落实防治水土流失的责任、明确治理水土流失的义务和保障措施。
- ②建设单位和施工单位要加强水土保持法的学习，主动积极配合当地有关部门的执法检查，做好水土保持措施实施的管理与监督工作，落实本方案的具体防治措施。
- ③方案批复后，建设单位应按照批复的水土保持方案落实各防治区的水土保持措施，并及时缴纳水土保持补偿费，并向当地水行政主管部门备案。

宁夏鄂尔多斯盆地南部麻黄山西环池油田-H107井场项目水土保持方案报告特性表

项目名称		宁夏鄂尔多斯盆地南部麻黄山西环池油田-H107井场项目		流域管理机构		黄河水利委员会	
涉及省（市、区）		宁夏回族自治区	涉及地市或个数	吴忠市	涉及县或个数		盐池县
项目规模		井场1处，油井10口	总投资（万元）	5000	土建投资（万元）		4000
动工时间		2022年3月	完工时间	2022年7月	设计水平年		2023年
工程占地（hm ² ）		1.51	永久占地（hm ² ）	0.48	临时占地（hm ² ）		1.03
土石方（万m ³ ）	防治分区	占地（hm ² ）	挖方	填方	借方	余（弃）方	
	井场区	1.01	0.53	0.31		0.22	
	输油管线区	0.50	0.18	0.18			
	小计	1.51	0.71	0.49		0.22	
重点防治区名称			省级水土流失重点治理区				
地貌类型			缓坡丘陵区	水土保持区划		北方风沙区	
土壤侵蚀类型			风力侵蚀	土壤侵蚀强度		中度	
防治责任范围面积（hm ² ）			1.51	容许土壤流失量[t/(km ² ·a)]		1000	
土壤流失预测总量（t）			519.58	新增土壤流失量（t）		234.15	
水土流失防治标准执行等级			北方风沙区一级标准				
防治标准	水土流失治理度（%）		85	土壤流失控制比		0.80	
	渣土拦护率（%）		87	表土保护率（%）		*	
	林草植被恢复率（%）		93	林草保护率（%）		22	
防治措施及工程量	防治分区	工程措施	植物措施		临时措施		
	井场区	砾石覆盖0.78hm ² ，土地整治0.23hm ²	撒播种草0.23hm ²		密目网苫盖0.02m ² ，洒水抑尘1200m ³		
	输油管线区	土地整治0.50hm ²	撒播种草0.50hm ²		密目网苫盖3600m ² ，洒水抑尘480m ³		
投资（万元）		7.39	0.22		6.27		
水土保持总投资（万元）		21.81	独立费用（万元）		5.28		
监理费（万元）		-	监测费（万元）	-	补偿费（万元）		1.51
方案编制单位		宁夏言辰科技有限公司	建设单位		中石化华北油气分公司采油一厂-宁夏西北三兰石油开发有限公司		
法定代表人		马红芸	法定代表人		王继波		
地址		银川市金凤区盈华商厦808室	地址		宁夏盐池县惠安堡镇麦草掌村MC-2井区公寓楼一层		
邮编		750000	邮编		751507		
联系人及电话		杨郁增/13895652111	联系人及电话		严博/18009556055		
传真		0951-7662999	传真		-		
电子邮箱		yanchenco@163.com	电子信箱		1490650199@qq.com		
社会信用代码		91640100MA7742C85B	社会信用代码		9164000062491074X2		

第二章项目概况

2.1项目组成及工程布设

2.1.1项目基本情况

项目名称：宁夏鄂尔多斯盆地南部麻黄山西环池油田-H107井场；

建设单位：中石化华北油气分公司采油一厂-宁夏西北三兰石油开发有限公司；

建设地点：盐池县麻黄山乡何新庄村；地理坐标为东经：106°59'29.61"，北纬：37°16'3.40"；

建设性质：新建项目；

建设内容：新建石油井场 1 处，配套建设施工营地 2 处，输油管线 1.2km；

工程总投资：工程总投资5000万元，其中土建投资4000万元，资金来源为企业自筹资金；

工期：2022年3月开工，2022年9月建成试运行，总工期7个月。

项目组成及主要技术指标见表2.1-1。

2.1.3地理位置及交通

宁夏鄂尔多斯盆地南部麻黄山西环池油田-H107 井场项目位于盐池县麻黄山乡何新庄村，地理坐标为东经：106°59'29.61"，北纬：37°16'3.40"，井场北侧3km 为盐麻线，井场进场道路利用已有的风电场检修道路，交通相对便利。



图2.1-1项目遥感卫星位置示意图

2.1.4建设规模及内容

本项目新建石油井场 1 处，配套建设施工营地 2 处，输油管线 1.2km。总占

地面积为 1.51hm²，永久占地 0.48hm²，临时占地 1.03hm²。

表 2.1-1 项目组成及主要技术指标表

一、项目基本情况						
1	项目名称	宁夏鄂尔多斯盆地南部麻黄山西环池油田-H107井场项目				
2	建设地点	盐池县麻黄山乡何新庄村				
3	建设单位	中石化华北油气分公司采油一厂 (宁夏西北三兰石油开发有限公司)				
4	施工单位	华沃（宁夏）能源有限公司				
5	建设性质	新建建设类项目				
6	建设规模	新建石油井场1处，配套建设施工营地2处，输油管线1.2km				
7	项目投资	工程总投资5000万元，其中土建投资4000万元				
8	建设工期	项目于2022年3月开工，计划于2022年7月完工，工期5个月				
二、项目组成及主要技术指标						
项目组成	占地面积（hm ² ）			主要指标		
	永久占地	临时占地	合计			
井场区	0.48	0.53	1.01	新建一处石油井场：包括油井10口、生产施工营地2处，输油管线1.2km		
输油管线区	0	0.50	0.50			
合计	0.48	1.03	1.51			
三、项目挖填土石方量（万m ³ ）						
项目组成	挖方	填方	区间调入	区间调出	借方	弃方
井场区	0.53	0.31				0.22
输油管线区	0.18	0.18				
合计	0.71	0.49				0.22

2.1.5平面布置

本工程位于盐池县麻黄山乡何新庄村，井场区集中布置，施工营地2处布设在井场区北侧与南侧，输油管线区位于井场区西南侧。井场区进场道路利用已有风电场检修道路，位于井场区南侧，井场区建（构）筑物由西至东布置，依次为值班室、油井10口、雨水收集池、污油池、常压水套加热炉；施工营地进场道路位于生活区西侧，生活区从西到东为停车场和生活区厂房；输油管线区起点为H107井场，终点为H102井场，管线长1.2km。

2.1.6竖向布置

项目竖向布置采用平坡式布置，场地平土标高以实际勘查为准。其他区域依据原场地标高进行竖向布置。根据具体情况，项目区通过原有道路和井场道路相连。

2.1.7项目组成

本项目由井场区、输油管线区两部分组成。

2.1.7.1 井场区

宁夏鄂尔多斯盆地南部麻黄山西环池油田-H107井场项目，共建设油井10口，施工营地两处。采油井场长约106-110.02m，井场宽约44-45.47m，井场区占地面积1.03hm²，永久占地0.48hm²，临时占地0.55hm²，占地类型为荒草地。

场区布设10口油井、雨水收集池、污油池、常压水套加热炉、配电室值班室外，其他区域进行砾石覆盖。厂区平面布置图见附图。

2.7.1.2 输油管线区

输油管线区位于井场区西南方向，起点为H107井场，终点为H102井场，输油管线长1.2km，输油管线开挖下底宽0.5m，上开口宽1.5m，挖深1.5m，沿输油管线布设施工便道，施工便道宽为1.2m，临时堆土宽1.5m。扰动面积宽4.2m。占地面积为0.50hm²，占地类型荒草地。

2.2施工组织

2.2.1施工条件

(1) 物资供应条件

本工程所需的主要材料为砂石料、水泥、钢材等，可就近从盐池县采购。

(2) 交通运输条件

项目位于宁夏回族自治区吴忠市盐池县麻黄山乡，有国道、省道及乡村道路连通，交通相对便利。

(3) 施工用水、用电、通讯

施工用水：项目区域周边没有水源可以依托，生产生活用水采用汽车拉运的方式供给；

施工用电：项目区自备两台发电机。400KW柴油发电机供生活使用，150KW柴油发电机供打井使用。

通讯条件：根据现场情况，移动、联通、电信的网络信号已覆盖施工区，在施工过程中现场行政管理人员可用手机进行对外通讯联系。

(4) 施工营地

施工营地布设在井场区，前期作为施工营地，项目建设完成后拆除，恢复绿

化，占地范围在本项目占地范围内，不新增占地。

2.2.2 施工组织

(1) 由于本项目工程量大、工期较短，但施工工艺要求高，为保证工程质量和进度，控制水土流失，保护生态环境，建设单位选择了具有相应施工资质、机械化水平高、实力雄厚的专业化施工队伍，确保施工单位文明、规范施工。

(2) 施工单位严格控制施工作业场地扰动面积，以免造成不必要的损失和水土流失危害。对容易形成湿陷的地带，作好防护及地基处理后再进行主体工程施工。

(3) 本项目所需的主要材料为砂石料、水泥、钢材等建筑物材料来源充足，砂石料可以从盐池项目区附近砂石料场采购，水泥和钢材可从盐池县或附近地区购买，通过 S201 盐麻线运至施工现场。

(4) 根据本项目施工特点及工艺，施工期场地采用洒水抑尘措施进行粉尘飞散处理，降低粉尘的产生。

2.2.3 取土（石、砂）场

根据《生产建设项目水土保持技术标准》（GB50433-2018）的相关规定，对主体工程设计资料分析，本项目土石方调配合理，无借方量，施工用料及混凝土全部购自合规的料场，不设置取土（石、砂）场，符合规范中的要求。

2.2.4 弃土（石、渣）场

本项目土石方量主要包括输油管线管沟开挖、井场场地平整及油井钻挖，总挖方量为 0.71 万 m³，填方量为 0.49 万 m³，钻井产生的 0.22 万 m³土方由宁夏天朗环境科技有限公司拉运无害化处理，本项目不设置弃土（石、渣）场。拉运协议见附件。

2.2.5 施工布置和施工工艺

2.2.5.1 施工布置

本项目建设区域地势平坦开阔，施工布置条件较好。合理分区，符合可持续发展，利于施工。工艺流程与物料运输线路短捷，充分满足生产协作、经营及管理需求。

2.2.5.2 施工工艺

(1) 场地平整

项目区地貌属缓坡丘陵区，地形相对较为平缓，地势北高南低。场地平整采用推土机和装载机进行全面场平，严格按照本项目用地范围进行平整，禁止项目占地范围以外的区域进行扰动。施工中尽可能减少对地面的扰动，施工场地安排在场区内空地。

（2）勘探井施工

钻井就是利用钻机设备及破岩工具破碎地层形成井筒的工艺过程，施工工序：钻进→洗井→接单根→起下钻→完钻。固井就是向井内下入一定尺寸的套管串，并在其周围注入水泥浆，把套管固定的井壁上，避免井壁坍塌。施工工序：下套管至预定深度→装水泥头、循环泥浆、接地面管线→打隔离液→注水泥→顶胶塞→替泥浆→碰压→注水泥结束、候凝。

（3）管线施工

本项目输油管线主要采用地埋式铺设方式。管线工程施工工艺流程为：测量放线→沟槽开挖→设置支撑或放坡→管线基础施工→管线敷设→管线接缝处理→试压监测→沟槽回填。输油管线开挖下底宽 0.5m，上开口宽 1.5m，挖深 1.5m，沿输油管线布设施工便道，施工便道宽为 1.2 m，临时堆土宽 1.5m，施工过程中将开挖的土方分层堆放，施工结束后分层回填，材料堆放在临时堆土区域边，不新增占地。管沟开挖过程中，开挖机械沿管沟布设区域与施工便道区域进行施工，采用倒退式开挖方式，机械开挖扰动区域主要为管沟及施工便道扰动区域，根据地质土壤分层状况分层堆放于输油管沟一侧。待输油管沟布设完成后，根据设计要求分层回填土方，回填采用机械和人工相结合的方法，推土机铺土、摊平，严格按分层夯实。

2.3工程征占地

根据主体设计文件，结合现场测绘情况，本工程用地总面积约 1.51hm²，其中永久占地 0.48hm²，临时占地 1.03hm²。根据《土地利用现状分类标准》

（GB/T 21010-2007）对项目区土地类型进行分类，项目区土地利用类型为荒地。占地情况详见表 2.3-1。

表 2.3-1 工程占地情况表 单位：hm²

项目组成		占地类型	占地性质		备注
		荒草地	永久占地	临时占地	
井场区	井场	0.78	0.48	0.30	井场呈不规则形状，其中永久占地0.48hm²，临时占地0.30hm²
	施工营地	0.23	0	0.23	包含北侧施工营地、南侧施工营地与进场道路，北侧施工营地占地面积0.18hm²，南侧施工营地占地面积0.05hm²
输油管线区		0.50	0	0.50	输油管线1.2km
合计		1.51	0.48	1.03	1.51

2.4土石方平衡分析

本工程建设过程中土石方开挖总量约 0.71 万 m³，填方量约 0.49 万 m³，钻井产生的土方由宁夏天朗环境科技有限公司拉运约 0.22 万 m³，拉运协议见附件。

井场区：井场区挖方为土地平整与钻井产生的挖方。场地平整挖方约 0.31 万 m³，填方 0.31 万 m³；钻井产生的挖方约 0.22 万 m³，挖方产生的土方交由宁夏天朗环境科技有限公司拉运处理。井场区挖方总量为 0.53 万 m³，填方总量为 0.31 万 m³，有资质单位拉运 0.22 万 m³。

输油管线区：管线长 1.2km，开挖土方 0.18 万 m³，回填土方 0.18 万 m³，全部用于管道回填，挖填方平衡。

项目各分区土石方量测算见表 2.4-1。项目建设期土石方平衡流向见图 2.4-2。

表 2.4-1 项目各分区土石方量测算表

项目组成		挖方(万 m³)	填方(万 m³)	借方 (m³)		弃方 (m³)	
				数量	来源	数量	去向
井场区	场地平整	0.31	0.31				
	油井钻井	0.22	0.00			0.22	有资质单位拉运
	小计	0.53	0.31				
输油管线区	管道开挖回填	0.18	0.18				
合计		0.71	0.49			0.22	有资质单位拉运



图 2.4-2 建设期土石方平衡图

2.5 拆迁（移民）安置及专项设施改（迁）建

根据主体工程设计资料分析，项目占地类型为荒草地，不涉及拆迁。

2.6 施工进度

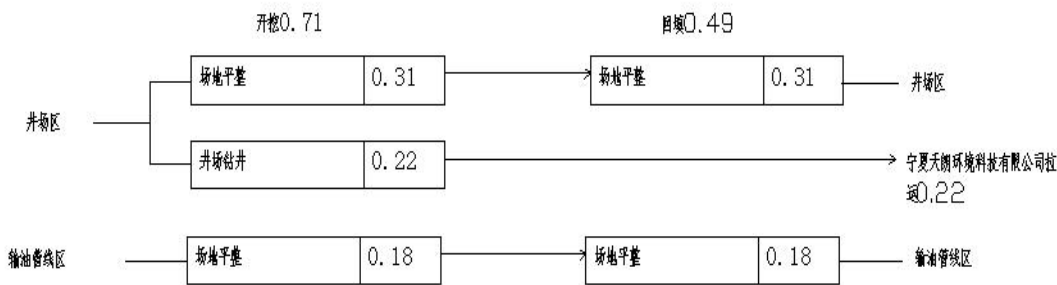
主体工程于 2022 年 3 月开工，计划于 2022 年 7 月完工，工期 5 个月。主体工程进度安排见表 2.6-1。

表 2.6-1 主体工程施工进度安排表

序号	项目	2022 年					2023 年		
		3、4 月	5、6 月	7、8 月	9、10 月	11、12 月	1、2 月	3、4 月	5、6 月
1	施工准备								
2	场地平整								
3	油井钻井								
4	输油管线铺设								

2.7 自然概况

2.7.1 地形地貌

本项目建设地点位于宁夏吴忠市盐池县麻黄山乡何新庄村，项目区地貌类型为鄂尔多斯缓坡丘陵区地貌，地貌类型单一。

2.7.2 地质

项目区在地质构造单元上属华北陆块区。鄂尔多斯陆块（II-5），鄂尔多斯盆地（II-5-1），盐池-彭阳拗陷（II-5-1-2），矿区地层产状平缓，倾向东南，平均倾角为 10°左右，褶皱断裂构造均不发育。

（1）工程地质

场区地表下 5.8m 以上为风积和冲积土层，以黄土状粉土及黄土状粉质粘土为主要堆积物；其下为第四纪冲积相堆积的粉土和粘性土层，局部为粉细砂层，

该土层埋深范围 5.0-29.5m；其下为厚度大于 300m 的巨厚层第三纪砂质泥岩。场区地层在勘探深度范围内，自上而下可分为四层；

①黄土状粉土：黄褐色，稍密-中密，干-湿，土层分布连续，土质均匀性较差，具有岩性不一的土块及植物根孔，其层底埋深 4.8-5.8m，层厚 4.5-5.8m，平均层厚 5.3m，属中等压缩性土层。

②粉土：黄褐色，稍密-中密，湿-饱和，土层分布连续，其层底埋深范围变化较大，为 10.5-20.5，层厚 4.7-14.7m，平均层厚 9.5m。

③粉质粘土：黄褐色，可塑-硬塑状态，湿，摇震无反应，光泽反应不光滑，干强度高，韧性较低，其底界埋深 11.5-29.5m，层厚 1-10.5m。

④砂质泥岩：褐红色，岩性单一，随深度的增加，其风化程度由中等渐变为微风化，整体状结构，湿，钻进困难，其层顶埋深范围变化较大，层顶标高为 69-87.4m。

根据《中国地震动参数区划图》（GB18306-2015），项目区所在地区的地震动峰值加速度为 0.10g，根据地震动峰值加速度和地震烈度分区对照关系，项目区抗震设防烈度为Ⅶ度。项目区内未发现崩塌、滑坡和泥石流等不良地质情况。

（2）水文地质

本项目区内无常年地表径流，地下水补给主要来源为大气降水。区内大气降水较少，蒸发量远大于降雨量，地下水含量微弱。区内地形切割较大，沟谷发育，排水畅通，只有在 7~9 月份雨季，在项目区内可能产生一定积水，通过蒸发或者下渗的方式排出。水文地质条件属于简单型。

2.7.3 气象

项目区域属温带大陆性干旱气候，具有气候干燥、雨量少而集中，蒸发强烈，冬寒长，夏热短，温差大，日照长，冬春季多风，无霜期短等典型的大陆性气候特征。根据盐池县气象站资料统计，年最高气温 38℃，最低气温-28.5℃，年平均气温 8.1℃，降雨集中在 7、8、9 三个月，多年平均降水量仅在 280mm 左右，年蒸发量却达到 2140.8mm，降水量远远小于蒸发量，全年日照 2613.9 小时，平均风速 2.6m/s，最大风速 14.6m/s。

2.7.4 水文

项目区水文地质简单，无地表径流和湖泊水库，仅在丰雨季节、大雨、暴雨

时有短暂山洪，流入附近低洼处，很快蒸发渗透掉，因此项目区不设置排水沟。项目区范围属内流区水系，由于土壤质地多沙不宜产生地表径流，沟道不发育，多为间歇性沟道，一般的降水迅速入渗，基本不产生地表径流，偶遇大暴雨产流也不多，只形成短小的地表径流，很快汇入洼地，不能形成河川径流、但对地下水具有补给作用，无稳定供水意义。

项目区地表水资源主要补给来源为降水，因此，径流的年内分配与降水的年内分配过程基本一致，以集中在汛期为主要特征，年内变化很大。连续最大四个月径流主要集中在6~9月，其径流量占年总量的56.7%，连续最小四个月径流主要集中在11月~次年2月，其径流量占年总量的12.0%。项目区地下水属苦水、碱水，矿化度高，含氟量大。

2.7.5 土壤植被

项目区土壤类型主要是风沙土，风沙土分为流动风沙土、半固定风沙土和固定风沙土三种，其表土层约30cm，比较松散。自然植被主要是荒漠草原植被和沙土生植被，主要植被有沙蒿、甘草、猫头刺、灰条、白草、芨芨草等。

2.8 水土保持敏感区

根据水利部办公厅关于印发《全国水土保持规划国家级水土流失重点预防区和重点治理区复核划分成果》的通知（办水保〔2013〕188号）、《宁夏回族自治区水土保持规划（2016-2030年）》的相关规定，本项目位于盐池县，所在区域省级水土流失重点治理区。依据《自治区人民政府关于发布宁夏回族自治区生态保护红线的通知》（宁政发〔2018〕23号）中的相关规定，结合现场勘查情况，项目所在区域内不涉及饮用水水源地保护区、水功能一级区的保护区和保留区、自然保护区、世界文化和自然遗产地、风景名胜区、地质公园、森林公园以及重要湿地等区域。

第三章项目水土保持评价

3.1主体工程选址（线）水土保持评价

根据《中华人民共和国水土保持法》、《生产建设项目水土保持技术标准》（GB50433-2018），对主体工程施工资料进行分析，项目位于宁夏盐池县境内，选址具有唯一性。

（1）所在区域属省级水土流失重点治理区，无法避让，通过提高防治标准，优化施工工艺，设置相应措施进行防护，减少地表扰动的植被损坏范围，有效控制可能造成水土流失；

（2）项目所在区域没有河流两岸、湖泊和水库周边的植物保护带；

（3）项目没有全国水土保持监测网络中的水土保持监测站点、重点实验区及国家确定的水土保持长期定位观测站；

（4）本项目不在崩塌、滑坡危险区和泥石流易发区，不在水源地及水土保持生态红线范围内。

项目选址基本符合《中华人民共和国水土保持法》、《生产建设项目水土保持技术标准》中的相关约束性规定，从水土保持角度进行评价，主体工程设计了具有水土保持功能的防护措施，本项目建设基本无约束性因素，工程选址合理可行，基本符合相关规定。

3.2建设方案与布局水土保持评价

3.2.1建设方案评价

场区按照水土流失特点和防治方式，分为井场区、输油管线区。场区各构筑物呈平坡式布置，紧凑合理，施工营地布置在项目占地范围之内，不新增占地；项目区域交通便利，进场道路充分利用现有道路，减少项目区扰动范围，减少水土流失。本项目不涉及其他水土保持敏感区，符合水土保持要求。

3.2.2工程占地分析评价

工程总占地面积 1.51hm²，其中永久占地 0.48hm²，临时占地 1.01hm²，占地类型为荒草地。施工营地布置在项目占地范围内，不再新增占地；项目区施工生活用水采用汽车从附近村庄拉运至项目区内，施工生活用电采用两台发电机，能够满足施工要求，从水土保持角度分析，工程占地符合水土保持要求。

3.2.3土石方平衡分析

本项目土石方量主要包括输油管线管沟开挖、井场场地平整及油井钻挖。总挖方量约为 0.71 万 m^3 ，总填方量约为 0.49 万 m^3 ，井场钻井产生的土石方交由宁夏天朗环境科技有限公司拉运处理约 0.22 万 m^3 ，工程土石方量调配设计合理。从工程土石方总体平衡来看，合理安排施工时序的同时，在充分利用挖方的前提下尽量减少弃方。从水土保持的角度分析，挖方得到充分利用，有利于减少水土流失，符合水土保持的要求。

3.2.4取土（石、砂）场设置评价

根据《生产建设项目水土保持技术标准》（GB50433-2018）的相关规定，对主体工程设计资料分析，本项目土石方调配合理，无借方量，施工用料及混凝土全部购自合规的料场，不设置取土（石、砂）场，符合规范中的要求。

3.2.5弃土（石、渣、灰、矸石、尾矿）场设置评价

本项目土石方量主要包括输油管线管沟开挖、井场场地平整及油井钻挖，总挖方量为 0.71 万 m^3 ，填方量为 0.49 万 m^3 ，钻井产生的 0.22 万 m^3 土方由宁夏天朗环境科技有限公司拉运无害化处理，本项目不设置弃土（石、渣）场。拉运协议见附件。

3.2.6施工方法（工艺）分析评价

根据对主体工程设计资料分析，建构筑物的施工工艺成熟、技术可靠。

（1）施工组织分析与评价

为保证项目实施进度和工程质量，成立项目实施领导小组。根据项目建设内容，制定实施计划，确保工程总体进度，做好项目建设的管理工作。本工程施工安排紧凑，避免在汛期雨季施工，缩短工期，减少地表裸露面积和时间。施工组织设计满足施工要求，时序合理，进场道路、施工道路合理布置。控制施工场地占地，兼顾到各单位分部工程的施工要求，建筑三材、通讯、施工用水、用电等做到少占土地，减少运距，节省投资等。

（2）主体工程施工方法及施工工艺的评价

施工时结合项目区地形地貌、地质条件，采用机械对建构筑物基础开挖、填筑时，采取机械化流水作业，避免土方多次倒运和松散土堆放时间，满足减少水土流失、减少扰动范围、减少裸露时间和面积、先拦后弃的要求。从水土保持角

度分析，主体工程设计的施工方法与工艺合理，满足工程施工要求，符合规范中的规定，为了更好的防治施工期水土流失，本方案补充设计工程、植物、临时措施。

综上所述，从保持水土、减少水土流失及保护环境等方面考虑分析，本项目的施工工艺合理，满足水土保持要求。

3.2.7主体具有水土保持功能工程的分析评价

本项目于 2022 年 3 月开始建设，计划于 2022 年 7 月完工。通过现场调查和施工资料，施工建设过程中对井场区采取了洒水抑尘、密目网苫盖措施、布设了泥浆池，具体如下：

(1) 井场区

洒水抑尘：根据查阅施工资料和现场踏勘情况可知，在施工过程中为解决因施工强度较大而引起的粉尘飞扬等问题，施工单位在施工过程中实施了洒水抑尘措施，每次洒水 4m^3 ，每天洒水 2 次，能够达到降尘的作用，主要对井场地表扰动较大的区域进行，本项目已实施施工 3 个月，已洒水总量为 720m^3 。

密目网苫盖：根据查阅施工资料和现场踏勘情况可知，在施工过程中为解决因施工强度较大、临时堆土而引起的粉尘飞扬等问题，施工单位在施工过程中实施了密目网苫盖措施，已苫盖面积 216m^2 ，能够达到降尘的作用。

泥浆池：根据查阅施工资料和现场踏勘情况可知，在施工过程中钻井产生的泥浆问题，施工单位在施工过程中布设了泥浆池，能够达到防治水土流失的作用。

分析与评价：项目已开工，在井场区实施了洒水抑尘、密目网苫盖措施，和布设了泥浆池，泥浆池具有水土保持功能，但不界定为水保措施。主体工程未进行相关的水土保持措施设计，本方案新增水保措施，在施工过程中井场区采取洒水抑尘措施，在施工结束后井场区采取砾石覆盖、土地整治、撒播种草水保措施，通过工程措施、植物措施、临时措施的合理配置，将施工中产生的裸露面全面治理，形成完善的水土流失防治措施体系，满足水土保持技术要求。

(3) 输油管线区

分析与评价：输油管线区还未建设，本项目在输油管线区施工中新增洒水抑尘、密目网苫盖水保措施，在施工结束新增土地整治、撒播种草水保措施，通过工程措施、植物措施、临时措施的合理配置，从水土保持角度分析，具有较好的

水土保持功能。

3.3主体工程设计中水土保持措施界定

3.3.1水土保持措施界定的原则

根据《生产建设项目水土保持技术标准》（GB50433-2018）中的规定，水土保持措施界定应符合下列规定：

- （1）应将主体工程设计中以水土保持功能为主的工程界定为水土保持措施。
- （2）难以区分是否以水土保持功能为主的工程，可按破坏性试验的原则进行界定；即假定没有这些工程，主体设计功能仍然可以发挥作用，但会产生较大的水土流失，此类工程应界定为水土保持措施。

3.3.2界定为水土保持措施

按照《生产建设项目水土保持技术标准》（GB50433-2018）中主体工程设计中水土保持措施界定规定，结合现场踏勘和主体工程设计资料分析内容，实施的措施中可以界定为水土保持措施有井场区和施工生活区的洒水抑尘措施。

具体措施工程量及投资详见表 3.3-1。

表 3.3-1 已实施的水土保持措施统计表

区域	措施名称	单位	工程量	综合单价	投资（万元）
井场区	洒水抑尘	m ³	720	30.67	2.21
	密目网苫盖	m ³	216	2.9	0.06
合计					2.27

第四章水土流失分析与预测

水土流失预测目的在于根据工程建设特点及所在区域的水土流失特点,采用科学合理的预测方法,分析工程在建设过程中可能损坏水土保持设施的数量、扰动地表面积,弃土弃渣的来源、数量、堆放方式、地点及占地面积等,结合当地水土流失特征,综合分析可能产生水土流失的部位、环节和时段。对可能造成水土流失的形式、强度、数量、危害等做出预测评价,为制定水土流失防治措施的总体布局和各单项防治措施设计提供依据。

4.1水土流失现状

根据《宁夏回族自治区水土保持规划(2016-2030年)》,项目区属宁夏回族自治区水土流失重点治理区。项目区水土保持区划属属西北黄土高原区。但项目区气候、土壤、植被条件及水土流失特性更符合北方风沙区特性,按《生产建设项目水土流失防治标准》(GB50434-2018)中的相关规定,本项目水土流失防治指标采用北方风沙区一级防治标准。水土流失为水力侵蚀与风力侵蚀并存,以风力侵蚀为主,属中度风蚀区。根据工程地理位置,参照《土壤侵蚀分类分级标准(SL190-2007)》,通过现场踏勘,并结合工程区的地形、地貌、植被、土壤等因素,确定项目区原始地貌侵蚀模数为 $3500t/km^2 \cdot a$,容许土壤流失量为 $1000t/km^2 \cdot a$ 。

4.2水土流失影响因素分析

项目区属自治区水土流失重点治理区,地表植被稀疏,土壤抗侵蚀力差,气候干燥、降水稀少,地势开阔、年沙尘暴日数较多,土壤侵蚀较严重。造成项目区水土流失的主要成因有自然因素和人为因素,自然因素主要包括大风、降水、土壤、植被等,人为因素主要有扰动地表、破坏植被以及不合理的生产建设活动等。

4.2.1自然因素

包括降水、地形地貌、坡度坡向、土壤、大风、植被、地表植被覆盖度、地质条件等,主要因素有降水、大风、土壤、地表植被。

4.2.1.1 降水

降水是产生水蚀最主要的外力,雨水由坡面向沟道汇流,成为产流、产沙的

重要部位和来源。除了雨滴击溅对地表破坏外，超渗降雨在地表汇集产生地表径流，随地表径流冲刷疏松土壤也会产生水土流失。从降水量的年内分配看，大多数降雨集中在 7、8、9 月份。短历时、大强度的降雨容易使工程施工期裸露地表及弃土产生极强的水力侵蚀。

4.2.1.2 大风

工程区由于特殊的地貌和气候条件是造成大量风蚀的主要原因。原地面由于被植物所覆盖，加上地表土壤具有较好的团粒结构，一般不会产生风蚀；但是，地表被扰动之后，原有防护能力降低，就可能发生风蚀。工程施工过程中由于地表植被和表层土壤结构遭到破坏，土质疏松，不仅会产生降雨侵蚀，遇到大风天气，还会产生强烈风蚀。施工过程中的平整土地、材料运输、装卸在 2 级以上风力作用下就会产生扬尘，其中最主要的是运输车辆道路扬尘和施工作业扬尘。

4.2.1.3 土壤

当其它侵蚀外力如大风、降水等情况一定时，土壤的抗蚀能力主要取决于土壤的质地和结构，土壤颗粒质量越小、地表松动性越大、有机质含量越低，抗风蚀的能力越小，反之则越大。工程区内土壤类型有风沙土和灰钙土，土壤粘粒含量低、胶结力弱，易于产生土壤侵蚀，再加上项目建设过程中土地整治、管道开挖等施工活动，当土石方在一定的空间、时间内不能平衡时，将会产生大量的临时或永久堆土，堆土十分疏松，使土壤抗蚀能力进一步降低。

4.2.1.4 植被

植被具有固定土体、防风抗蚀作用，良好的植被可使土壤侵蚀在一定程度上得到有效控制。工程区植被覆盖较差，施工过程中不可避免对原地表植被占压和破坏，失去原有蓄水、保土功能，使地表裸露出来，当受到雨滴打击、水流冲刷或风力吹袭时，加速了土壤的侵蚀。

4.2.2 人为因素

在建设过程中将产生一定量的挖方、填方，使原地形、地表植被和土壤结构遭受人为干扰和破坏，从而使地表的抗蚀力下降，引发和加速水土流失。人为因素造成的地表抗侵蚀力降低主要体现在以下三方面：

- (1) 原地表植被受到扰动和破坏，地表完全裸露；
- (2) 土壤表层松散性加大、固结性进一步降低；

(3) 形成人工再塑地貌，增大了局部地形坡度。

由于工程建设造成新增水土流失的发生和发展过程详见框图 4.2-1。



图 4.2-1 工程建设造成新增水土流失的发生和发展过程

4.2.3 扰动地表、损毁植被面积

通过主体工程设计资料分析，结合现场勘查情况，本项目扰动地表、损毁植被面积 1.51hm²。

4.2.4 废弃土（石、渣、灰、矸石、尾矿）量

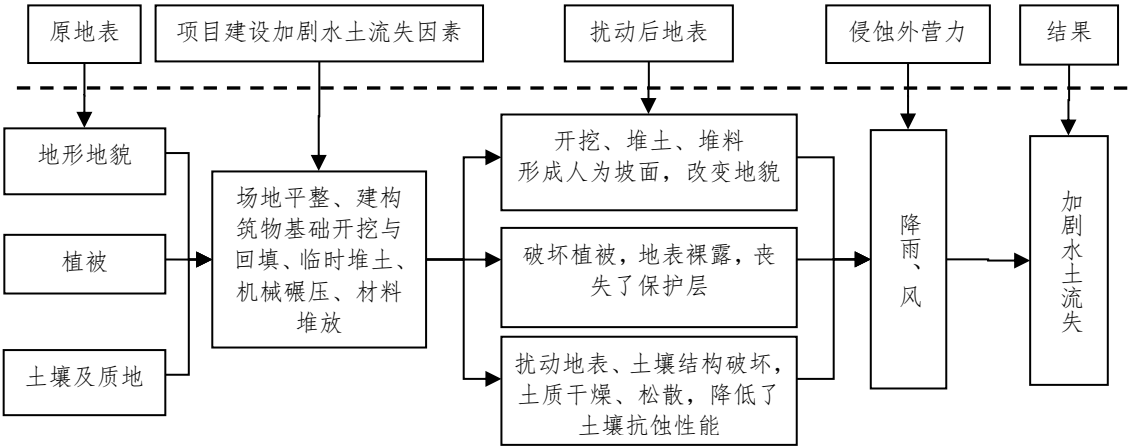
建设期土石方开挖总量 0.71 万 m³，回填 0.49 万 m³，油井钻井产生的土方交由有资质的单位处理约 0.22 万 m³。本项目钻井产生弃方，由宁夏天朗环境科技有限公司拉运，因此不设置弃土（石、砂）场。

4.3 土壤流失量预测

4.3.1 预测单元

按地形地貌、扰动方式、扰动后地表的物质组成、气象特征等相近的原则，本项目建设用地区整体为井场区、输油管线区 2 个预测单元。水土流失预测单元划分见表 4.3-1。

表 4.3-1 水土流失各工程预测单元划分表

序号	预测单元	预测单元面积（hm ² ）	
		施工期（含施工准备期）	自然恢复期
1	生产区	1.01	0.98
2	输油管线区	0.50	0.50
合计		1.51	1.48

4.3.2 预测时段

根据《生产建设项目水土流失防治标准》（GB50434-2018）中的规定，结合工程在各个时期水土流失的不同特点，将水土流失预测可分为施工期（含施工

准备期)和自然恢复期两个阶段;施工期地表扰动面积大,植被破坏严重,表层土壤的抗蚀力降低,将造成新的水土流失。本项目施工期预测按 0.5 年考虑。进入自然恢复期后,随着主体工程本身的水土保持措施功能的发挥和植被的逐渐恢复,施工期造成的严重水土流失将有所降低,考虑到该区域的自然条件和植被自我恢复所需要的时间,自然恢复期水土流失预测时段确定为 5 年。

表 4.3-2 水土流失各工程预测时段划分表

序号	预测单元	工程建设工期(年)	预测时段(a)	
			施工期预测时段	自然恢复期
1	井场区	0.5	0.5	5.0
2	输油管线区	0.5	0.5	5.0

4.3.3 土壤侵蚀模数

4.3.3.1 原地貌土壤侵蚀模数

项目区地貌类型为缓坡丘陵地貌,占地类型为荒草地,水土流失背景值按占地类型确定。根据《宁夏回族自治区第二次土壤侵蚀遥感调查报告》,并查阅宁夏土壤侵蚀图和《土壤侵蚀分类分级标准》(SL190-2007),结合项目区地形、地貌、土壤及植被覆盖度等情况综合分析,确定本项目区水土流失以风力侵蚀为主的地区,侵蚀强度为中度,侵蚀模数取值为 3500t/km²·a。

4.3.3.2 扰动后土壤侵蚀模数

侵蚀模数与地面破坏程度、土壤颗粒组成和当地的起沙风速、降雨强度等有关。根据中国科学院兰州沙漠研究所研究成果,在干旱草原风蚀区,原生地貌扰动后风蚀模数将成倍增加,一般增加 3~5 倍。根据工程所处区域风力强度、大风天数及裸露地沙粒组成状况。本方案通过实地调查,结合前期项目及周边同类项目的经验,采用类比分析法确定本项目施工期综合侵蚀模数按扰动前的 3.0 倍计算(10500t/(km²·a));自然恢复期土壤侵蚀模数在施工期侵蚀模数的基础上逐年递减,第一年、第二年、第三年、第四年、第五年土壤侵蚀模数分别为扰动后地表侵蚀模数的 85%、70%、55%、40%、32%。施工期扰动后风蚀模数为 10500t/(km²·a),自然恢复期风蚀侵蚀模数第 1 年~第 5 年分别为 8925t/(km²·a)、7350t/(km²·a)、5775t/(km²·a)、4200t/(km²·a)、3500t/(km²·a)。土壤侵蚀模数取值表见表 4.3-3。

表 4.3-3 不同时段土壤侵蚀模数确定表

预测单元	原地貌 (t/km ² ·a)	施工期 (t/km ² ·a)	自然恢复期 (t/km ² ·a)				
			第1年	第2年	第3年	第4年	第5年
井场区	3500	10500	8925	7350	5775	4200	3500
输油管线区	3500	10500	8925	7350	5775	4200	3500

4.3.4预测结果

4.3.4.1 预测方法

根据工程所在区域地形条件和建设特点，调查掌握工程建设对地表、植被的扰动情况，了解堆置物的组成、堆放位置和形式，根据《生产建设项目水土保持技术标准》（GB50433-2018）中的规定，对于本项目建设中造成的新增侵蚀量，采用类比法相结合的方法进行预测。

土壤流失量计算公式：
$$W = \sum_{j=1}^2 \sum_{i=1}^n F_{ji} \times M_{ji} \times T_{ji}$$

式中：W—土壤流失量（t）；

j—预测时段，j=1，2，即指施工期（含施工准备期）和自然恢复期两个时段；

i—预测单元，i=1，2，3，...，n-1，n）

F_{ji}—第 j 预测时段、第 i 个预测单元的面积（km²）；

M_{ji}—第 j 预测时段、第 i 个预测单元的土壤侵蚀模数[t/（km²·a）]；

T_{ji}—第 j 预测时段、第 i 个预测单元预测时段长（a）。

4.3.4.2 预测结果

本项目建设期可能造成新增水土流失量的预测主要为扰动地面造成的新增水土流失量。根据前述土壤流失预测方法，本项目水土流失量预测结果见表 4.3-4、4.3-5、4.3-6。

表 4.3-4 背景水土流失量计算表

序号	预测单元	预测时段		土壤侵蚀背景值 t/km ² ·a	侵蚀面积 (hm ²)	侵蚀时间 (a)	预测流失量 (t)
1	井场区	建设期		3500.00	1.01	0.50	17.68
		自然恢复区	第一年	3500.00	0.98	1.00	34.30
			第二年	3500.00	0.98	1.00	34.30
			第三年	3500.00	0.98	1.00	34.30
			第四年	3500.00	0.98	1.00	34.30
			第五年	3500.00	0.98	1.00	34.30
2	输油管线区	建设期		3500.00	0.50	0.50	8.75
		自然恢复区	第一年	3500.00	0.50	1.00	17.50
			第二年	3500.00	0.50	1.00	17.50
			第三年	3500.00	0.50	1.00	17.50
			第四年	3500.00	0.50	1.00	17.50
			第五年	3500.00	0.50	1.00	17.50
小计		建设期					26.43
		自然恢复期					259.00
合 计							285.43

表 4.3-5 施工期水土流失量计算表

序号	预测单元	预测时段		土壤侵蚀 背景值 t/km ² ·a	侵蚀面积 (hm ²)	侵蚀时间 (a)	预测流失 量 (t)
1	井场区	建设期		10500.00	1.01	0.50	53.03
		自然恢复区	第一年	8925.00	0.98	1.00	87.47
			第二年	7350.00	0.98	1.00	72.03
			第三年	5775.00	0.98	1.00	56.60
			第四年	4200.00	0.98	1.00	41.16
			第五年	3500.00	0.98	1.00	34.30
2	输油管线区	建设期		10500.00	0.50	0.50	26.25
		自然恢复区	第一年	8925.00	0.50	1.00	44.63
			第二年	7350.00	0.50	1.00	36.75
			第三年	5775.00	0.50	1.00	28.88
			第四年	4200.00	0.50	1.00	21.00
			第五年	3500.00	0.50	1.00	17.50
小计		建设期					79.28
		自然恢复期					440.30
合 计							519.58

表 4.3-6 新增水土流失量计算表

序号	预测单元	预测时段		背景流失量 (t)	预测流失 量 (t)	新增流失量 (t)	占总新增水土流 失量比例 (%)
1	井场 区	建设期		17.68	53.03	35.35	15.10
		自然 恢 复 期	第一年	34.3	87.47	53.17	22.71
			第二年	34.3	72.03	37.73	16.11
			第三年	34.3	56.6	22.30	9.52
			第四年	34.3	41.16	6.86	2.93
			第五年	34.3	34.3	0.00	0.00
		2	输油 管 线 区	建设期		8.75	26.25
自然 恢 复 期	第一年			17.5	44.63	27.13	11.59
	第二年			17.5	36.75	19.25	8.22
	第三年			17.5	28.88	11.38	4.86
	第四年			17.5	21	3.50	1.49
	第五年			17.5	17.5	0.00	0.00
小计				建设期		26.43	79.28
		自然恢复期		259	440.30	181.30	77.43
合计				285.43	519.58	234.15	100.00

根据对新增水土流失量的预测分析可知,如不采取有效水土流失防护措施,工程背景水土流失量 285.43t,如不采取有效水土流失防护措施,建设期与自然恢复期将产生水土流失总量 519.58t,可能造成新增水土流失量 234.15t。

4.4水土流失危害分析

根据项目特点,结合实地勘测结果,参考当地有关资料对可能造成水土流失危害进行分析,本项目可能造成水土流失危害主要表现在以下几个方面:

(1) 损坏水土保持设施,降低水土保持功能

工程建设过程将占用或破坏部分土地,对原地表植被、土壤结构构成破坏,降低原地表水土保持功能,加剧地表水土流失,导致土壤养分流失。

(2) 生态环境影响

项目建设期间,可能造成场地现状地貌、植被的破坏,水土流失又会使植被失去赖以生存的物质基础,使周围生态环境将会受到一定影响。因施工过程中由于土地裸露,土方堆积,物料运输等原因,在风力作用下会产生扬尘,将影响到大气环境质量,不仅对项目区本身,也对其周边的道路,居住区等环境产生不良影响。但随着水土保持措施的跟进,对生态环境的影响会逐步得到恢复。

4.5指导性意见

(1) 根据表 4.3-6 预测结果, 建设期新增水土流失量 52.85t, 占新增水土流失量的 22.57%, 建设期较短, 施工强度较大, 是水土流失防治的重点时段。井场区新增水土流失量为 155.41t, 占新增水土流失量的 66.37%, 因此井场区为重点防治区域。建设单位应注重主体工程建设期工程措施、植物措施和临时措施的实施, 减少项目建设造成的水土流失。

(2) 本着突出重点、紧凑安排、土建施工避开强降雨和大风天气、减少地表裸露面和裸露时间、先拦后弃和“三同时”原则, 结合主体工程进度, 合理安排实施水土保持防治措施的时间。

(3) 根据表 4.3-6 预测结果, 水土流失重点防治时段是施工期, 水土流失重点防治区域是井场区, 所以施工期井场线区是水土流失防治重点区域。

第五章水土保持措施

5.1防治区划分

5.1.1分区依据、原则及方法

(1) 分区依据

水土流失防治分区应根据工程布局、施工扰动特点、建设时序、地貌特征、自然属性、水土流失影响等进行。

(2) 分区原则

- ①各区之间应具有显著地差异性；
- ②同一区内造成水土流失的主导因子和防治措施应相近或相似；
- ③根据项目的繁简程度和项目自然情况，防治区可划分为井场区、输电线路区 2 个分区；
- ④各分区应层次分明，具有关联性和系统性。

5.1.2防治分区

根据本项目施工布置、占地类型及用途、占用方式、建设时序、水土流失状况等工程建设特点，结合工程建设区的自然环境及特征，将工程水土流失防治分区划分为井场区、输油管线区 2 个分区。

5.2措施总体布局

依据水土流失防治措施布设原则和项目建设过程中可能引发新增水土流失的特点，结合项目所在区域的自然条件和社会经济条件，在对主体工程设计的具有水土保持功能的工程分析评价的基础上，根据水土流失防治分区，针对项目区水土流失的特征及危害，从实际出发，本着工程措施与植物措施相结合，永久措施与临时措施相结合，全面治理与重点治理相结合，防治与监督相结合，点、线、面相结合的原则，因地制宜、因害设防，形成布局合理的水土保持综合防治体系。

(1) 井场区

井场区在建设过程中已进行了洒水抑尘、密目网苫盖的水土保持措施，本方案设计在油井施工完成后，新增土地整治、洒水抑尘、碎石铺设、撒播种草水土保持措施。

(2) 输油管线区

输油管线区计划于 2022 年 6 月开始建设，本方案新增洒水抑尘、土地整治、密目网

苫盖、撒播种草水土保持措施。

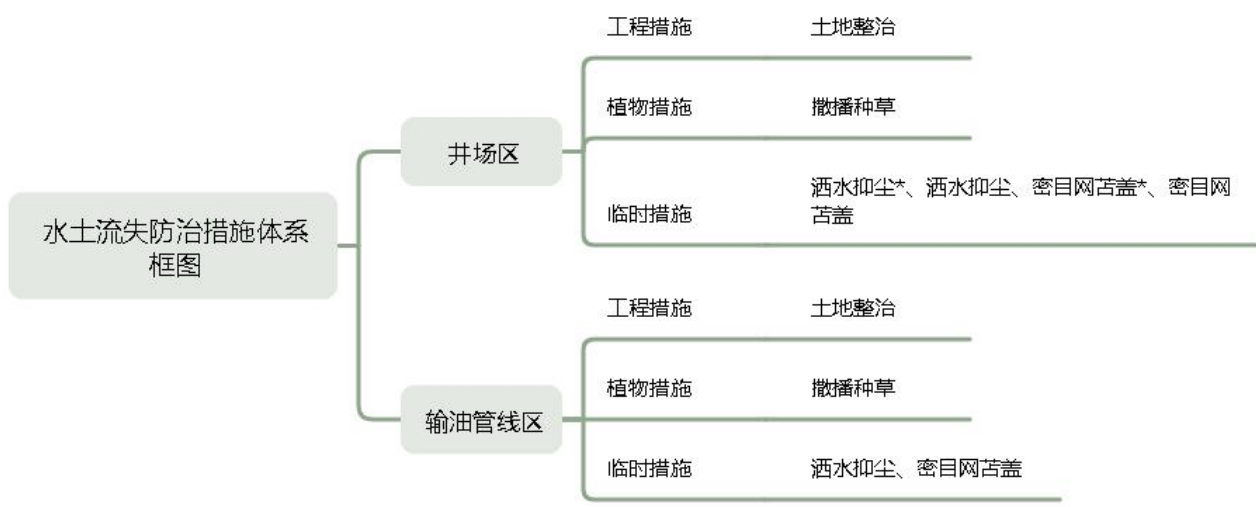

*为主体设计

5.2-1 水土流失防治措施体系框图

5.3分区措施布设

根据分区防治原则，分区措施设计应结合各区特点和各类水土保持措施的适用条件，在各区不同部位布设相应的水土保持措施。

5.3.1措施设计要求

（1）立地条件分析

项目地处中温带大陆性干旱气候，年平均气温 8.10℃，多年平均降水量 280mm，年平均蒸发量 2041.8mm，平均风速 2.60m/s。土层较厚，土壤瘠薄；土壤类型以风沙土为主。项目建设区大部分地表多为扰动后再塑地貌，下垫面结构松散，地表裸露。

（2）树草种优选

根据当地自然条件和植被恢复的目标，同时考虑到工程建设特点，选择树草种时，既要考虑树草种的绿化美化功能，又要兼顾耐寒、耐旱、耐贫瘠、抗逆性强要求。

根据勘察宁夏鄂尔多斯盆地南部麻黄山西环池油田-H107 井场项目的工程布置特点、项目的建设的目的等实际情况，本项目在建设期间实施洒水抑尘、密目网苫盖的临时措施；本项目在建设完成之后对井场区施工营地采用土地整治、撒播种草水保措施，其余区域除油井区域、雨水收集池、污油池、常压水套加热炉、值班室采用砾石覆盖的工程措施；输

油管线区实施土地整治、撒播种草水土保持措施，起到防治水土流失和挡水的作用。

根据项目区实际情况，实施植物措施时，采用撒播种草的形式进行绿化，选择草种为沙蒿和冰草，根据项目所在区域的降雨情况及时种草恢复。

表 5.3-1 防治分区树草种选择表

立地条件	立地类型区	基本功能	选择原则	选择的树草种
工程所在区域降水量小于400mm有灌溉条件。	井场区	恢复植被	耐寒、耐旱、耐贫瘠	扁穗冰草、沙蒿
工程所在区域降水量小于400mm有灌溉条件。	输油管线区	恢复植被	耐寒、耐旱、耐贫瘠	扁穗冰草、沙蒿

表 5.3-2 植物特性及规格表

名 称	植物特性	抗 性	苗木规格
冰草 Agropyronristatum (L.) Gaertn	干旱区常见超耐旱草种，根系发达，耐瘠薄	抗逆性强、抗病虫害	新鲜饱满种籽、 纯度>95%以上
沙蒿 Artemisia desertorum Spreng. Syst. Veg	干旱区、沙区常见超耐旱草种，根系发达，耐瘠薄	抗逆性强、抗病虫害	新鲜饱满种籽、 纯度>95%以上

(3) 临时措施布设

- ①施工建设中，临时堆土，必须设置专门堆放地，集中堆放，并应采取临时防护措施。
- ②施工中对下游及周边造成影响的，必须采取相应的防护措施。
- ③施工中的裸露地，在遇暴雨时应布设防护措施。临时堆土裸露时间超过一个生长季节的，应进行临时植草加以防护。

5.3.2分区措施典型设计

建设期：本项目在建设期间，井场区主要采取洒水抑尘、密目网苫盖措施，输油管线区主要采取洒水抑尘、密目网苫盖措施。

(1) 井场区

①临时措施

洒水抑尘（已实施）：在项目建设过程中在井场区通过喷洒的方式进行抑尘，每天洒水2次，每次洒水4m³，本项目已施工3个月，已洒水总量为720m³。

洒水抑尘（新增）：在项目建设过程中在井场区通过喷洒的方式进行抑尘，每天洒水2次，每次洒水4m³，洒水2个月，洒水量约为480m³。

密目网苫盖（已实施）：在项目建设过程中在井场区裸露区域采用密目网苫盖，苫盖面积为0.02hm²。

(2) 输油管线区

①临时措施

洒水抑尘：在项目建设过程中输油管线区通过喷洒的方式进行抑尘，每天洒水 2 次，每次洒水 4m³，洒水 2 个月，洒水量约为 480m³。

密目网苫盖：在项目建设过程中输油管线区临时堆土采用密目网苫盖，苫盖面积为 0.36hm²。

表 5.3-3 建设期水土保持措施工程量统计表

序号	防治措施	单位	井场区	输油管线区	合计
一	临时措施				
1	洒水抑尘*	m³	720		720
2	洒水抑尘	m³	480	480	960
3	密目网苫盖*	hm²	0.02		0.02
4	密目网苫盖	hm²		0.36	0.36

运行期：本项目在井场区采用土地整治和砾石覆盖的工程措施，施工营地构筑物拆除，土地整治，全部恢复绿化，绿化面积约为 0.23hm²；输油管线区建设完成后，扰动面积全部进行土地整治，撒播种草，绿化面积约为 0.50hm²。

(1) 井场区

①工程措施

土地整治：本项目施工营地拆除后进行土地整治，土地整治面积为 0.23hm²。

砾石覆盖：对井场区域进行土地整治后，采用砾石覆盖的工程措施，砾石覆盖面积约为 0.78hm²，砾石覆盖厚度约 20cm，砾石覆盖量为 1560m³。

②植物措施

在项目运行期期间，施工营地拆除，恢复绿化。

本方案设计对施工生活区扰动区域进行植被恢复，植物措施以种草恢复植被为主。施工营地植被恢复面积为 0.23hm²。

布设部位：施工营地拆除区域。

布设方式：种草。

设计植物种：冰草、沙蒿。

栽植密度：冰草 15kg/hm²、沙蒿 25kg/hm²。

整地方式：全面整地，撒播、混播。

布设面积：0.23hm²。

苗木草种数量：种植比例为 1：1，按照 10%的补植率计算，需要冰草 3.80kg、沙蒿 6.32kg。

(2) 输油管线区

①工程措施

土地整治：本项目输油管线铺设完成后进行土地整治，土地整治面积为 0.50hm²。

②植物措施

本方案设计对输油管线扰动区域进行植被恢复，植物措施以种草恢复植被为主。输油管线区植被恢复面积为 0.50hm²。

布设部位：输油管线区。

布设方式：种草。

设计植物种：冰草、沙蒿。

栽植密度：冰草 15kg/hm²、沙蒿 25kg/hm²。

整地方式：全面整地，撒播、混播。

布设面积：0.50hm²。

苗木草种数量：种植比例为 1：1，按照 10%的补植率计算，需要冰草 8.25kg、沙蒿 13.75kg。

表 5.3-4 运行期水土保持措施工程量统计表

序号	防治措施	单位	井场区	输油管线区	合计
一	工程措施				
1	土地整治	hm ²	0.23	0.50	0.73
2	砾石覆盖	hm ²	0.78		0.78
二	植物措施				
2	种草	hm ²	0.23	0.50	0.73
	冰草	kg	3.80	6.32	10.12
	沙蒿	kg	8.25	13.75	22.00

5.3.3防治措施工程量汇总

为了有效地防治工程建设引起的水土流失，各项措施按防治分区分述如下：

(1) 井场区

工程措施：砾石覆盖 0.78hm²（工程量 1560m³），土地整治 0.23hm²。

临时措施：密目网苫盖 0.02m²，洒水抑尘 1200m³。

(2) 输油管线区

工程措施：土地整治 0.50hm²；

植物措施：撒播种草 0.50hm²；

临时措施：密目网苫盖 3600m²，洒水抑尘 480m³。

表 5.3-5 水土保持措施工程量汇总表

序号	防治措施	单位	井场区	输油管线区	合计
一	工程措施				
1	土地整治	hm ²	0.23	0.50	0.73
2	砾石覆盖	hm ²	0.78		0.78
二	植物措施				
1	种草	hm ²	0.23	0.50	0.73
	冰草	kg	3.80	6.32	10.12
	沙蒿	kg	8.25	13.75	22.00
三	临时措施				
1	洒水抑尘*	m ³	720		720
2	洒水抑尘	m ³	480	480	960
3	密目网苫盖*	hm ²	0.02		0.02
4	密目网苫盖	hm ²		0.36	0.36

5.4施工进度

本方案的水土保持施工进度见表 5.4-1。

表 5.4-1 新增水土保持施工进度表

防治分区	防治措施		2022年									
			3月	4月	5月	6月	7月	8月	9月	10月	11月	12月
井场区	主体工程											
	工程措施	土地整治					-----					
		砾石覆盖					-----					
	植物措施	撒播种草					-----					
	临时措施	洒水抑尘	-----	-----	-----	-----						
		密目网苫盖	-----	-----	-----	-----						
输油管线区	工程措施	土地整治					-----					
	植物措施	撒播种草					-----					
	临时措施	洒水抑尘	-----	-----	-----	-----						
		密目网苫盖	-----	-----	-----	-----						

注：主体工程 工程措施 植物措施 临时措施

第六章水土保持投资概算及效益分析

6.1 概算的编制原则、依据和方法

6.1.1 编制原则

(1) 遵循国家和地方颁布的现行有效水土保持政策、法规等，主要材料预算单价采用《宁夏工程造价》（2022 年第 2 期）的价格，不足部分采用现行市场调查价，水土保持方案投资纳入主体工程投资；

(2) 凡因工程建设活动对水土流失造成影响，采取相应治理措施所需费用，均列入工程水土保持投资中。

6.1.2 编制依据及定额

(1) 《关于颁发〈水土保持工程概(估)算编制规定和定额〉的通知》（水利部，水总〔2003〕67 号）；

(2) 《自治区水利厅关于调整我区水利工程定额人工工资标准、安全文明施工措施费和增加质量检测费的通知》（宁水计发〔2011〕23 号）；

(3) 财政部、国家发展改革委、水利部、中国人民银行“关于印发《水土保持补偿费征收使用管理办法》的通知”（财综〔2014〕8 号）；

(4) 《关于印发水利工程营业税改征增值税计价依据调整办法的通知》（水利部办公厅，办水总〔2016〕132 号，2016 年 7 月 5 日）；

(5) 《自治区物价局、财政厅、水利厅关于制定我区水土保持补偿费收费标准的通知》（宁价商发〔2017〕43 号，2017 年 12 月 29 日）；

(6) 《宁夏回族自治区水土保持补偿费征收使用管理实施办法》（宁财规发〔2017〕12 号）；

(7) 《宁夏回族自治区水利厅关于调整我区水利工程计价依据有关税率及计价系数的通知》（宁水建发〔2018〕18 号）；

(8) 《水利部办公厅关于调整水利工程计价依据增值税计算标准的通知》（办财务函〔2019〕448 号）。

6.1.3 编制方法

水土保持措施投资概算费用由工程措施、植物措施、临时工程、独立费用、基本预备费、水土保持补偿费构成。根据水总〔2017〕67《水土保持工程概(估)算编制规定》和《水土保持工程概算定额》进行编制，先按相应费率及定额进行

各项工程单价分析，再根据水土保持方案设计的工程量计算各项措施投资，独立费用、基本预备费、水土保持补偿费按有关规定计算。

6.2 基础单价和相关费率

6.2.1 人工预算单价

人工单价采用主体工程人工单价 8.13 元/工时。

6.2.2 材料预算单价

材料预算单价采用《宁夏工程造价》（2022 年第 2 期）的价格，不足部分采用现行市场调查价。

6.2.3 机械费

以《水土保持工程概算定额》附录一“施工机械台时费”计算为基础，根据《水利工程营业税改征增值税计价依据调整办法》按调整后的施工机械台时费定额和不含增值税的基础价格计算。《自治区水利厅关于调整我区水利工程计价依据有关税率及计价系数的通知》宁水建发〔2018〕18 号，施工机械使用费：施工机械台时费中修理及替换设备费调整系数由 1.11 调整为 1.09；掘进机及其他由建设单位采购、设备费单独列项的施工机械，设备费调整系数由 1.17 调整为 1.13。

6.2.4 工程、植物措施单价的编制

工程、植物措施单价由直接工程费（由直接费、其他直接费和现场经费组成）、间接费、企业利润和税金组成。工程区海拔在 2000m 以下，工程措施定额中的人工、机械不用调整。工程区降雨量小于 400mm，植物措施定额中浇水量乘以 1.25。

根据《宁夏工程造价》水预算单价直接取施工用水价格。

直接工程费：由直接费、其他直接费和现场经费组成。

（1）直接费：直接费由人工费、材料费和机械使用费组成。

表 6.2-1 部分费率计算说明

工程类别	计算基础	说明
其他材料费	主要材料费之和	定额中的其他材料费、零星材料费、其他机械费是指完成一项定额工作内容所需的全部未列量，均以百分数（%）形式表示
零星材料费	人工费、机械费之和	
其他机械费	主要机械费之和	

（2）其他直接费：其他直接费包括冬季雨季施工增加费及其他费，费率见表 6.2-2。

表 6.2-2 其他直接费费率表

工程类别	计算基础	费率(%)
工程措施	占直接费	3.0
植物措施	占直接费	2.0

(3) 现场经费：现场经费费率见表 6.2-3。

表 6.2-3 现场经费费率表

工程类别	计算基础	费率(%)
土石方工程	占直接费	4
土地整治	占直接费	3
混凝土工程	占直接费	6
其他工程	占直接费	5
植物措施	占直接费	4

(4) 间接费：各项措施间接费以直接工程费为计算基础，费率见表 6.2-4。

表 6.2-4 间接费费率表

工程类别	计算基础	费率(%)
土石方工程	占直接费	4.4
土地整治	占直接费	4.4
混凝土工程	占直接费	4.0
其他工程	占直接费	4.4
植物措施	占直接费	3.3

(5) 企业利润：工程措施企业利润按直接工程费与间接费之和的 7%计取，植物措施企业利润按直接工程费与间接费之和的 5%计取。

(6) 税金：工程措施按直接工程费、间接费、企业利润之和的 9%计取；植物措施按直接工程费、间接费、企业利润之和的 9%计取。

6.2.5 临时工程

临时防护工程：按设计方案的工程量乘以单价编制；

其它临时工程：按工程措施和植物措施之和的 2%计取。

6.2.6 独立费用

(1) 建设管理费

按工程概算第一至第三部分之和的 2%计算。

(2) 水土保持方案编制费

方案编制费按合同金额计列。

(3) 水土保持设施验收技术咨询费

按市场价计列。

(4) 水土保持监理费

根据实际工程量计取。

(5) 水土保持监测费

根据实际工程量计取。

6.2.7 预备费

基本预备费：基本预备费按一至四部分之和的 6% 计算。

价差预备费：不计取。

6.2.8 水土保持补偿费

根据宁夏回族自治区物价局、财政厅、水利厅“关于印发《自治区物价局、财政厅、水利厅关于制定我区水土保持补偿费收费标准》的通知”（宁价商发〔2017〕43 号），工程征占地面积为 1.51hm²，占地类型为荒草地，水土保持补偿费按 1.00 元/m²计取，因此，水土保持补偿费为 1.51 万元。

表 6.2-5 水土保持补偿费计列表

行政区	占地面积 (hm ²)	计费面积 (hm ²)	补偿费标准		水土保持补偿费 (万元)
			(元/hm ²)	(元/m ³)	
盐池县	1.51	1.51	10000		1.51
合计	1.51	1.51	10000		1.51

6.3 总投资及年度安排

本项目水保工程总投资 21.81 万元，其中工程措施投资 7.39 万元，植物措施投资 0.22 万元，临时措施投资 6.27 万元，独立费用 5.28 万元，基本预备费 1.15 万元，水土保持补偿费 1.51 万元。水土保持投资概算见表 6.3-1。

表 6.3-1 水土保持投资概算表

单位：万元

序号	工程或费用名称	建安工程费	植物措施费		独立费用	已有(万元)	新增(万元)	总投资(万元)
			栽植费	苗木费				
	第一部分工程措施	7.39					7.39	7.39
1	井场区	6.75					6.75	6.75
2	输油管线区	0.64					0.64	0.64
	第二部分植物措施	0.22					0.22	0.22
1	井场区	0.08	0.04	0.04			0.08	0.08
2	输油管线区	0.14	0.07	0.07			0.14	0.14
	第三部分临时措施	6.24					3.99	6.27
1	井场区	3.71				2.27	1.47	3.74
2	输油管线区	2.52					2.52	2.52
	一至三部分合计	13.85				2.27	11.61	13.88
	第四部分独立费用				5.28		5.28	5.28
1	建设管理费				0.28		0.28	0.28
2	方案编制费				3.00		3.00	3.00
3	水土保持监测费				0.00		0.00	0.00
4	水土保持设施验收技术服务费				2.00		2.00	2.00
	一至四部分合计						16.89	19.16
	基本预备费							1.15
	水土保持补偿费							1.51
	水土保持总投资							21.81

表 6.3-2 水土保持分项措施投资概算表

序号	措施类型	单位	工程量	单价 (元)	已有投资 (万元)	新增投资 (万元)	合计(万元)
第一部分工程措施						7.39	7.39
一	井场区					6.75	6.75
1	土地整治	hm ²	0.23	12645.00		0.29	0.29
2	砾石覆盖	hm ²	0.78	82829.00		6.46	6.46
二	输油管线区					0.64	0.64
1	土地整治	hm ²	0.5	12833.00		0.64	0.64
第二部分植物措施						0.22	0.22
一	井场区					0.08	0.08
1	种草					0.08	0.08
(1)	栽植费					0.03	0.03
	冰草	hm ²	0.23	696.02		0.02	0.02
	沙蒿	hm ²	0.23	732.76		0.02	0.02
(2)	苗木费					0.04	0.04
	冰草	kg	3.8	38.00		0.01	0.01
	沙蒿	kg	8.25	35.00		0.03	0.03
二	输油管线区					0.14	0.14
1	种草					0.14	0.14
(1)	栽植费					0.07	0.07
	冰草	hm ²	0.5	696.02		0.03	0.03
	沙蒿	hm ²	0.5	732.76		0.04	0.04
(2)	苗木费					0.07	0.07
	冰草	kg	6.32	38.00		0.02	0.02
	沙蒿	kg	13.75	35.00		0.05	0.05
第三部分临时措施						3.99	6.27
一	井场区					1.47	3.71
1	洒水降尘	1000m ³	0.48	30667.61	2.21	1.47	3.68
2	防尘网苫盖	hm ²			0.06		0.06
二	输油管线区					2.52	2.52
1	洒水降尘	1000m ³	0.48	30667.61		1.47	1.47
2	防尘网苫盖	hm ²	0.36	29233.00		1.05	1.05
第一至三部分合计					2.24	11.61	13.88

表 6.3-3 独立费用概算表

序号	费用名称	编制依据及计算公式	金额（万元）
一	水土保持工程建设管理费	一至三部分之和的 2%	0.28
二	水土保持方案编制费	按合同价计取	3.00
三	水土保持监测费	按工程量计取	0.00
四	水土保持设施验收技术咨询费	根据市场行情结合实际工作量确定	2.00
合计			5.28

6.4效益分析

根据《生产建设项目水土保持技术标准》（GB50433-2018）、《水土保持综合治理效益计算方法》（GB/T15744-2008）的要求，效益分析主要指出生态效益分析，包括水土保持方案实施后，水土流失影响的控制程度，水土资源保护、恢复和合理利用情况，生态环境保护、恢复和改善情况。

本项目占地面积为 1.51hm²，项目总扰动面积 1.51hm²，永久建筑面积为 0.03hm²，工程措施面 0.75hm²，植物措施面积为 0.73hm²。

表 6.4-1 效益分析表

类别/分区		总占地 (hm ²)	扰动面 积 (hm ²)	工程措施面 积 (hm ²)	林草类植被 面积 (hm ²)	永久建筑 占地 (hm ²)	可恢复林草 植被面积 (hm ²)
井场区		1.01	1.01	0.75	0.23	0.03	0.23
输电线路区		0.50	0.50	0.00	0.50	0.00	0.50
计算标号			a	b	c	d	e
防治效果与标准对比							
指标分项	水土流失 总面积 (hm ²)	水土流失 治理达标 面积 (hm ²)	水土流 失总治 理度 (%)	水土流失控制比			
				目标值 (t/km ² •a)	计算值 (t/km ² •a)	容许值 (t/km ² •a)	控制 比
目标值	1.51		85	1250		1000	0.8
实现值		1.51	100		1100		0.88
计算标号	f	g					
指标分项	渣土		渣土防 护率 (%)	表土		林草植被 恢复率 (%)	林草 覆盖 率 (%)
	渣土量 (万m ³)	防护量 (万m ³)		表土量 (m ³)	利用量 (m ³)		
目标值	0.71		87			100	22
实现值		0.70	98.59			100	29.01
计算标号	h	i		j	k		

(1) 水土保持防治目标预测值

①水土流失治理度

水土流失治理度=水土流失治理达标面积/水土流失总面积×100%=1.51÷1.51×100%=100%，经计算，设计水平年水土流失治理度综合为 100%，达到目标值。

②土壤流失控制比

土壤流失控制比=区域内容许土壤流失量/措施后土壤侵蚀强度项目区采取了防治措施后裸露面得到治理，地表覆盖度增加，增加土壤入渗，减少了地表径流，有效地控制防治责任范围内的水土流失，各项目区内土壤侵蚀强度均有所下降，项目区采取一系列防治措施后平均土壤侵蚀模数可以达到 1100t/km²·a。区域内容许土壤侵蚀模数为 1000t/km²·a。土壤流失控制比达到 0.88，达到目标值。

表 6.4-2 土壤流失控制比计算表

防治分区	防治区域	面积 (hm²)	侵蚀模数 (t/km²·a)	治理后平均侵蚀模数 (t/km²·a)	土壤流失控制比
井场区	井场区	0.80	1100	1100	0.80
	施工营地	0.23			
输油管线区	输油管线区	0.50	1100	1100	
项目区		1.51	1100		0.88
备注：容许土壤流失量t/km²·a					

③渣土防护率

本方案施工期间的临时堆土、堆渣，通过水土保持工程措施和临时措施进行有效拦挡，渣土防护率=采取措施后拦挡的弃渣量/弃渣总量×100%=0.71/0.71×100%，渣土防护率可以达到 100%。

④林草植被恢复率

林草植被恢复率=建设期末植物措施总面积/可绿化面积×100%=0.72/0.73×100%=98.63%。经计算，项目区设计水平年平均植被恢复率为 98.63%，达到目标值。

⑤林草覆盖率

项目扰动占地 1.51hm²，布设植物防护措施 0.73hm²，因考虑项目区地理位置及降水等自然因素，实际保存的林草覆盖面积按实施面积的 40%计，项目区林

草植被恢复=林草面积/总占地面积=0.73÷1.51×0.40=29.01%，林草覆盖率为29.01%。达到目标值。

经过水土流失综合防治效果的评估，本方案实施后，设计水平年项目区各项水土保持评价指标，如水土流失总治理度、土壤流失控制比、渣土防护率、林草植被恢复率、林草覆盖率，均达到设计要求。

表 6.4-3 设计水平年防治目标分析值与目标值对比表

类别	水土流失治理度(%)	土壤流失控制比	渣土防护率(%)	表土保护率(%)	林草植被恢复率(%)	林草覆盖率(%)
分析值	100	0.88	100	*	98.63	29.01
目标值	85	0.8	87	*	93	22
对比结论	达标	达标	达标		达标	达标

(2) 生态效益

本项目水土保持方案遵循因地制宜、因害设防的原则，在施工过程中修建一系列的水土保持工程以及植被措施等。本方案实施后，各项水土保持防护措施将有效地防治工程实施过程中产生的水土流失、减轻地表径流的冲刷，降低土壤侵蚀模数。本方案实施后，对施工期破坏或受损植被的恢复，及时采取了生态绿化措施。

(3) 社会效益

本方案实施后，将基本控制因工程建设造成的新增水土流失，保证工程施工建设和运行的安全和维护，防治因水土流失引起的危害，并在一定程度上改善工程区原有的水土流失及生态环境状况，保护了周围环境，改善了当地生产、生活条件，具有显著的社会效益。其社会效益主要表现在：一是有效控制项目建设产生的水土流失，保障了主体工程的顺利建设和项目的安全运行；二是有效地改善了项目及项目区周边的生态环境，为周边的居民提供优良的生活环境；三是形成了人与自然和谐相处的水土保持生态工程模式，为同类生产建设项目的水土保持治理提供了样板；四是提高了项目区水土资源的利用率，为社会经济的可持续发展做出了贡献。

第七章水土保持管理

为贯彻落实《中华人民共和国水土保持法》、《中华人民共和国水土保持法实施条例》和原国家计委、水利部、国家环保局发布的《生产建设项目水土保持方案管理办法》，确保工程水土保持方案顺利实施，在本方案实施过程中，建设单位应切实做好水土保持工程的后续工作，落实水土保持工程的设计、施工等工作，尤其要注意在合同中明确施工责任，并依法成立方案实施组织领导小组，配合水行政主管部门做好水土保持工程的督查工作。

7.1 承诺制度管理

依据水利部办公厅关于做好生产建设项目水土保持承诺制管理的通知（办水保〔2020〕160号）要求，生产建设单位办理水土保持方案审批手续时，应当对以下内容作出书面承诺。

（1）已经知晓并将认真履行水土保持各项法定义务。

（2）所填写的信息真实、完整、准确；所提交的水土保持方案符合相关法律法规、技术标准的要求。

（3）严格执行水土保持“三同时”制度，按照所提交的水土保方案，落实各项水土保持措施，有效防治项目建设中的水土流失项目投产使用前完成水土保持设施自主验收并报备。

（4）依法依规按时足额缴纳水土保持补偿费。

（5）积极配合水土保持监督检查。

（6）愿意承担作出不实承诺或者未履行承诺的法律责任和失信责任。

7.2 组织领导与管理

7.2.1 组织措施

建设单位应配置专职人员负责水土保持工作的组织、管理和落实，并与地方水土保持部门取得联系，自觉接受地方水行政主管部门的监督检查。水土保持专职人员负责协调水土保持方案与主体工程的关系，统一领导，规范施工。制定方案实施的目标责任制，制定方案的实施、检查、验收方法和要求，成立方案实施的自查小组，严格按照设计要求与标准组织施工。在工程招投标过程中，将水土保持工程纳入招投标文件，明确施工单位防治水土流失的责任。建设单位责成施

工单位负责对外购材料运输及堆放过程中水土流失防治,确保各项水土保持设施达到设计标准与质量。

7.2.2.管理措施

(1) 生产建设项目水土保持是生态建设的重要内容,建设单位要把水土保持工作列入重要议事日程,真正做到责任、措施和投入“三到位”,认真组织方案的实施和管理,定期检查,并自觉接受社会和主管部门监督。

(2) 加强水土保持宣传、教育工作,提高施工人员和各级管理人员的水土保持知识和意识,进行必要的水土保持相关知识培训。

(3) 制定详细的水土保持方案实施进度计划,并加强管理,以确保各项目水土保持措施与主体工程同时设计,同时施工,同时投入使用。

(4) 注重积累并整理水土保持资料,特别是质量评定的原始资料和临时防护措施的影像资料。

7.3水土保持工程的后续设计

本方案批复后,水土保持方案确定的各项水土流失防治措施应在主体工程初步设计及施工图设计阶段予以落实。

主体工程初步设计及施工图设计阶段要在该批复方案的基础上,按有关技术规范进行单项工程设计,将各项治理措施定点定位,明确施工工序和工艺,确保工程投资控制在初步设计阶段方案的投资概算之内。有重大变更应按规定程序重新编报水土保持方案。

7.4水土保持施工

水土保持施工单位应在建设单位水土保持管理机构的管理下,制定详细的施工计划、编制实施方案,配置相关人员,确保水土保持工程施工质量、进度等,对水土保持工程的施工过程中的突发问题及时进行解决,对工程的施工质量及时自检,并随时修正,确保工程质量。在水保方案和水土保持工程设计的变更应及时按规定报批,另外施工应在本方案划分的水土流失防治责任范围进行施工,不得随意扩大施工范围。

7.5水土保持设施验收

根据《宁夏回族自治区生产建设项目水土保持监督管理办法(试行)》(宁

水规发〔2019〕3号）和《水利部关于加强事中事后监管规范生产建设项目水土保持设施自主验收的通知》（水保〔2017〕365号）的要求，在主体工程施工结束，落实完成水土保持方案中设计的水土保持措施后，建设单位相关参建单位对项目整体水土保持工程进行自主验收，验收合格后并出具验收鉴定书，通过其官方网站或其他便于公众知悉的方式向社会公开，然后按相关规定整理竣工验收鉴定书等相关资料，与自主验收报备的申请一同提交至水行政主管部门进行备案。

水土保持设施验收合格后，项目区的水土保持设施后续管理和维护，由建设单位负责。建设单位应当定期或不定期地对已验收的水土保持工程进行检查、观测，随时掌握其运行状况，进行日常管护维修，以消除隐患，维护工程安全和有效运行。

7.6水土保持信用监管

根据“水利部办公厅关于实施生产建设项目水土保持信用监管‘两单’制度的通知”，对于违反相关规定的相关单位，将纳入水土保持信用监管“重点关注名单”和“黑名单”（以下简称“两单”）。

（1）“两单”列入问题情形：

①生产建设项目水土保持市场主体存在下列问题情形之一的，应当列入水土保持“重点关注名单”。

生产建设单位：“未批先建”“未批先弃”“未验先投”的；作出不实承诺或者未履行承诺的；未按规定组织开展水土保持设计、监测、监理工作的；水土保持工程、植物、临时措施落实不足50%的；不满足验收标准和条件而通过自主验收的。

②生产建设项目水土保持市场主体有下列情形之一的，应当列入水土保持“黑名单”。

- a.在“重点关注名单”公开期内再次发生应当列入“重点关注名单”情形的。
- b.作出不实承诺被撤销准予许可决定的。
- c.在水土保持方案编制、设计、施工、监测、验收等工作及相关技术成果中弄虚作假，谋取不正当利益的。

（2）两单应用

对列入“两单”的市场主体在公开期限内从事水利建设活动的，按照《水利

建设市场主体信用信息管理办法》确定的监管措施实施信用惩戒。对列入“黑名单”的市场主体在公开期限内按照联合惩戒备忘录，实施失信联合惩戒；对其从事水土保持活动的，同时可采取以下措施。

- ①不得向该市场主体购买服务。
- ②列为重点监管对象，实施重点监管。
- ③纳入水土保持设施验收现场核查范围。
- ④限制参加生产建设项目水土保持示范工程评选。
- ⑤限制享受水土保持财政资金补助等政府优惠政策。

建设单位应积极履行水土保持法定义务，保持好良好的信用记录。

附件1：投资概算表

附表 1 工程总概算表单位：万元

序号	工程或费用名称	建安工程费	植物措施费		独立费用	已有(万元)	新增(万元)	总投资(万元)
			栽植费	苗木费				
	第一部分工程措施	7.39					7.39	7.39
1	井场区	6.75					6.75	6.75
2	输油管线区	0.64					0.64	0.64
	第二部分植物措施	0.22					0.22	0.22
1	井场区	0.08	0.04	0.04			0.08	0.08
2	输油管线区	0.14	0.07	0.07			0.14	0.14
	第三部分临时措施	6.24					3.99	6.27
1	井场区	3.71				2.27	1.47	3.74
2	输油管线区	2.52					2.52	2.52
	一至三部分合计	13.85				2.27	11.61	13.88
	第四部分独立费用				5.28		5.28	5.28
1	建设管理费				0.28		0.28	0.28
2	方案编制费				3.00		3.00	3.00
3	水土保持监测费				0.00		0.00	0.00
4	水土保持设施验收技术服务费				2.00		2.00	2.00
	一至四部分合计						16.89	19.16
	基本预备费							1.15
	水土保持补偿费							1.51
	水土保持总投资							21.81

附表 2 分部工程概算表

序号	措施类型	单位	工程量	单价 (元)	已有投资 (万元)	新增投资 (万元)	合计(万元)
第一部分工程措施						7.39	7.39
一	井场区					6.75	6.75
1	土地整治	hm ²	0.23	12645.00		0.29	0.29
2	砾石覆盖	hm ²	0.78	82829.00		6.46	6.46
二	输油管线区					0.64	0.64
1	土地整治	hm ²	0.5	12833.00		0.64	0.64
第二部分植物措施						0.22	0.22
一	井场区					0.08	0.08
1	种草					0.08	0.08
(1)	栽植费					0.03	0.03
	冰草	hm ²	0.23	696.02		0.02	0.02
	沙蒿	hm ²	0.23	732.76		0.02	0.02
(2)	苗木费					0.04	0.04
	冰草	kg	3.8	38.00		0.01	0.01
	沙蒿	kg	8.25	35.00		0.03	0.03
二	输油管线区					0.14	0.14
1	种草					0.14	0.14
(1)	栽植费					0.07	0.07
	冰草	hm ²	0.5	696.02		0.03	0.03
	沙蒿	hm ²	0.5	732.76		0.04	0.04
(2)	苗木费					0.07	0.07
	冰草	kg	6.32	38.00		0.02	0.02
	沙蒿	kg	13.75	35.00		0.05	0.05
第三部分临时措施						3.99	6.27
一	井场区					1.47	3.71
1	洒水降尘	1000m ³	0.48	30667.61	2.21	1.47	3.68
2	防尘网苫盖	hm ²			0.06		0.06
二	输油管线区					2.52	2.52
1	洒水降尘	1000m ³	0.48	30667.61		1.47	1.47
2	防尘网苫盖	hm ²	0.36	29233.00		1.05	1.05
第一至三部分合计					2.24	11.61	13.88

附表 3 独立费用计算表

序号	费用名称	编制依据及计算公式	金额（万元）
一	水土保持工程建设管理费	一至三部分之和的 2%	0.28
二	水土保持方案编制费	按合同价计取	3.00
三	水土保持监测费	按工程量计取	0.00
四	水土保持设施验收报告编制费	根据市场行情结合实际工作量确定	2.00
合计			5.28

附表 4 施工机械台时费汇总表

序号	机械名称	台时费（元/台时）	其中(元)				
			折旧费	修理及替换设备费	安拆费	人工费	动力燃料费
1	推土机74kw	146.05	19.00	20.93	0.86	19.51	85.75
2	洒水车 4.0m³	97.09	11.29	11.45		10.57	63.78
3	内燃压路机 8~10t	70.78	5.85	9.01		19.51	36.40

附表 5 单价汇总表

编号	工程名称	单位	单价	扩大系数	人工费	材料费	机械费	其他直接费	现场经费	间接费	利润	税金
水保概[01146]	土地整治	100m²	126.45	11.50	5.69	12.94	70.43	2.67	2.67	4.15	6.90	9.49
水保概[03005]	密目网苫盖	100m³	292.33	26.58	81.30	136.96		6.55	6.55	9.60	15.95	21.94
参公路1-1-16-1补	洒水抑尘	1000m³	30667.61	2795.62	0.00	6695.00	16914.53	708.29	708.29	1101.15	1828.91	2516.05
水保概[07015]	砾石覆盖	100m²	828.29	75.30	184.55	383.29	15.57	17.50	17.50	27.21	45.19	62.17
水保概[08057]	撒播种草-扁穗冰草	hm²	696.02	63.27	487.80	17.10		10.10	20.20	17.66	27.64	52.24
水保概[08057]	撒播种草-沙蒿	hm²	732.76	66.61	487.80	43.75		10.63	21.26	18.59	29.10	55.00

附表 6 其他材料预算价格汇总表单位：元

序号	名称及规格	单位	预算价格
1	水	m ³	6.5
2	电	kW·h	1.2
3	柴油	kg	8.09
4	汽油	kg	9.38
5	砾石	kg	60
6	沙蒿	kg	35
7	冰草	kg	38
8	密目网	m ²	1.2

附表 7 土地整治

定额编号：水保概[01146]					定额单位：100m ²
施工方法：人工施肥、人工耕翻地。					
编号	名称及规格	单位	数量	单价（元）	合价（元）
一	直接工程费	元			94.41
(一)	直接费	元			89.06
1	人工费	元			5.69
	综合人工单价	工时	0.7	8.13	5.69
2	材料费	元			12.94
	零星材料费	%	17	76.12	12.94
3	机械费	元			70.43
	推土机 74kw	台时	0.49	143.74	70.43
(二)	其他直接费	%	3	89.06	2.67
(三)	现场经费	%	3	89.06	2.67
二	间接费	%	4.4	94.41	4.15
三	利润	%	7	98.56	6.90
四	税金	%	9	105.46	9.49
五	扩大系数	%	10		11.50
	小计	元			126.45

附表 8 砾石覆盖

定额编号：水保概[07015]					定额单位：100m ²
工作内容：推松、运送、卸除、拖平、空回					
编号	名称及规格	单位	数量	单价（元）	合价（元）
一	直接工程费				618.41
(一)	直接费				583.41
1	人工费				184.55
	人工	工时	22.7	8.13	184.55
2	材料费				383.29
	砾石	m ³	6.32	60	379.20
3	零星材料费	%	1.2	340.50	4.09
	机械使用费				15.57
	内燃压路机 8~10t	台时	0.22	70.78	15.57
(二)	其他直接费	%	3	583.41	17.50
(三)	现场经费	%	3	583.41	17.50
二	间接费	%	4.4	618.41	27.21
三	企业利润	%	7	645.62	45.19
四	税金	%	9	690.82	62.17
五	扩大系数	%	10		75.30
	小计	元			828.29

附表 9 撒播种草-扁穗冰草

定额编号：08057				定额单位：hm²	
工作内容：种子处理、人工撒播草籽、用耙、耢、石碾子碾等方法覆土。					
编号	规格及名称	单位	数量	单价（元）	合价（元）
一	直接工程费	元			535.19
(一)	直接费	元			504.90
1	人工费	元			487.80
	人工	工时	60	8.13	487.80
2	材料费	元			17.10
	扁穗冰草	kg	15	38.00	
	其他材料费	%	5	570.00	17.10
(二)	其他直接费	%	2		10.10
(三)	现场经费	%	4		20.20
二	间接费	%	3.3		17.66
三	企业利润	%	5		27.64
四	税金	%	9		52.24
五	扩大系数	%	10		63.27
工程单价					696.02

附表 10 撒播种草-沙蒿

定额编号：08057				定额单位：hm²	
工作内容：种子处理、人工撒播草籽、用耙、耢、石碾子碾等方法覆土。					
编号	规格及名称	单位	数量	单价（元）	合价（元）
一	直接工程费	元			563.44
(一)	直接费	元			531.55
1	人工费	元			487.80
	人工	工时	60	8.13	487.80
2	材料费	元			43.75
	沙蒿	kg	25	35.00	
	其他材料费	%	5	875.00	43.75
(二)	其他直接费	%	2		10.63
(三)	现场经费	%	4		21.26
二	间接费	%	3.3		18.59
三	企业利润	%	5		29.10
四	税金	%	9		55.00
五	扩大系数	%	10		66.61
工程单价					732.76

附表 11 密网苫盖

定额编号：03003				定额单位:100m ²	
编号	名称及规格	单位	数量	单价	合价
一	直接工程费				218.26
(一)	基本直接费				218.26
1	人工				81.30
	人工费	工时	16.00	8.13	81.30
2	材料费				136.96
	彩条布	m ²	107.00	1.2	135.60
	其他材料费	%	5.00	135.60	1.36
(二)	其他直接费	%	3.00	218.26	6.55
(三)	现场经费	%	3.00	218.26	6.55
二	间接费	%	4.40	218.26	9.60
三	企业利润	%	7.00	227.86	15.95
四	税金	%	9.00	243.81	21.94
五	扩大系数	%	10.00		26.58
	合计				292.33

附表 12 洒水抑尘

定额编号：参公路 1-1-16-1 补				定额单位:1000m ³	
编号	名称及规格	单位	数量	单价	合价
一	直接工程费				22896.89
(一)	基本直接费				22034.99
1	人工				0.00
	人工费	工时			0.00
2	材料费				6695.00
	水	m ³	1030.00	6.5	6695.00
3	机械费				15339.99
	洒水车	台时	158.00	97.09	15339.99
(二)	其他直接费	%	3.00		200.85
(三)	现场经费	%	3.00		661.05
二	间接费	%	4.40		1007.46
三	企业利润	%	7.00		1673.30
四	税金	%	9.00		2301.99
五	扩大系数	%	10.00		2787.97
	合计				30667.61

附表 13 水土保持补偿费

行政区	占地面积 (hm ²)	计费面积 (hm ²)	补偿费标准		水土保持补偿费 (万元)
			(元/hm ²)	(元/m ³)	
盐池县	1.51	1.51	10000		1.51
合计	1.51	1.51	10000		1.51

附件1：项目委托书

水土保持方案编制委托书

宁夏言辰科技有限公司：

根据《中华人民共和国水土保持法》及国家相关法律、法规的有关规定，现委托贵公司对宁夏鄂尔多斯盆地南部麻黄山西环池油田-H107井场项目进行水土保持方案的编制工作，望贵公司尽快安排人员尽快开展工作，其他事宜另行商议。

宁夏西北三兰石油开发有限公司

2022年4月25日



附件2：项目土地证

盐 国用 (2015 第 60171 号

土地使用权人	中国石油化工股份有限公司华北分公司		
座 落	盐池县麻黄山乡何新庄村		
地 号	图 号		
地类 (用途)	工业用地	取得价格	/
使用权类型	划拨	终止日期	/
使用权面积	4800.0 M ²	其中 独用面积 分摊面积	M ²

根据《中华人民共和国宪法》、《中华人民共和国土地管理法》和《中华人民共和国城市房地产管理法》等法律法规，为保护土地使用权人的合法权益，对土地使用权人申请登记的本证所列土地权利，经审查核实，准予登记，颁发此证。

盐池县 人民政府 (章)

二〇一五年十二月一日

登记机关

2015年12月1日 (章)

证书监制机关

土地证书管理专用章

No. 033755792



附件3：会议纪要

盐池县资源能源开发协调服务领导小组

此件仅限于自然资源局
内部使用，不得外传，复印无效

专题会议纪要

(2021年10月26日 第3期)

盐池县资源能源开发协调服务领导小组办公室 签发人：王海宁

2021年10月25日，王海宁同志主持召开盐池县2021年第三次资源能源开发协调服务领导小组专题会议，研究部署了国有企业在盐油气勘探开发项目建设等事宜，纪要如下：

一、原则同意中石油长庆油田分公司风险勘探项目组部署天然气勘探井6口，具体坐标如下：

- 1、李100井 坐 标：X 4168125 Y 36426302
地理位置：盐池县青山乡月儿泉村
- 2、李101井 坐 标：X 4157712 Y 36425629
地理位置：盐池县青山乡青山村
- 3、李102井 坐 标：X 4148770 Y 36422406
地理位置：盐池县大水坑镇红井子村
- 4、李103井 坐 标：X 4141384 Y 36425586
地理位置：盐池县大水坑镇李伏渠村
- 5、李105井 坐 标：X 4166759 Y 36405940

- | | |
|-----------|--|
| 1、MC-22 井 | 坐 标: X 4121321 Y 36395719
地理位置: 盐池县惠安堡镇林记口子村 |
| 2、H104 井 | 坐 标: X 4127062 Y 36411133
地理位置: 盐池县麻黄山乡何新庄村 |
| 3、H107 井 | 坐 标: X 4126614 Y 36410574
地理位置: 盐池县麻黄山乡何新庄村 |
| 4、H108 井 | 坐 标: X 4126476 Y 36410157
地理位置: 盐池县麻黄山乡何新庄村 |
| 5、M307 扩井 | 坐 标: X 4118682 Y 36392822
地理位置: 盐池县惠安堡镇萌城村 |

十一、原则同意中石化华北油气分公司采油一厂部署石油生产井场 6 个, 具体坐标如下:

- | | |
|--------------|---|
| 1、NP14 扩井场 | 坐 标: X 4141358 Y 36411016
地理位置: 盐池县大水坑镇新泉井村 |
| 2、宁东 45 扩井场 | 坐 标: X 4141066 Y 36411331
地理位置: 盐池县大水坑镇新泉井村 |
| 3、ND17-8 扩井场 | 坐 标: X 4141739 Y 36411341
地理位置: 盐池县大水坑镇新泉井村 |
| 4、NP30 扩井场 | 坐 标: X 4141022 Y 36410481
地理位置: 盐池县大水坑镇新泉井村 |
| 5、宁东 2 扩井场 | 坐 标: X 4141015 Y 36406276
地理位置: 盐池县大水坑镇新泉井村 |
| 6、ND3-10 扩井场 | 坐 标: X 4142171 Y 36409078
地理位置: 盐池县大水坑镇大水坑村 |

附件 4：废弃物处置合同

合同编号： NXTLCZHT2022-009

2022 年钻采废弃物委外处置合同

委托方（甲方）： 华跃（宁夏）能源有限公司

受托方（乙方）： 宁夏天朗环境科技有限公司

签订地点： 宁夏 盐池

签订时间： 2022 年 5 月 1 日

1



2022年钻采废弃物委外处置合同

甲方：华沃(宁夏)能源有限公司 (以下简称“甲方”)
乙方：宁夏天朗环境科技有限公司 (以下简称“乙方”)

根据《中华人民共和国合同法》《中华人民共和国固体废物污染环境防治法》等有关法律法规，本着自愿、平等、诚实信用的原则，甲乙双方就2022年钻采废弃物委外处置项目事宜，协商一致，签订本合同。

1. 定义解释：

- 1.1 岩屑：钻井过程中经一定工艺流程产生的比重 ≥ 1.1 的污泥；
- 1.2 泥浆：钻井过程中经一定工艺流程产生的比重 < 1.1 的污水；
- 1.3 危废：指列入国家危险废物名录或根据国家规定的危险废物鉴别标准和鉴别方法认定的具有危险特性的固体废物。如具有易燃性、腐蚀性、反应性、毒性或感染性等特性。
- 1.4 钻采废弃物：岩屑、泥浆、污泥、污水，且不含危废的合称。

2. 钻采废弃物处置内容、标准和方式：

2.1 处置内容：钻采废弃物；

2.1.1 废弃物数量：以吨为单位，以具体送交量为准；

2.2 处置标准：按照国家和石油天然气行业以及地方相关部门关于钻采废弃物处置的相关技术标准；

2.3 处置方式：符合国家和石油天然气行业以及地方相关部门关于钻采废弃物处置的相关要求。

3. 钻采废弃物的处置期限、地点：

3.1 处置期限：8个月，自2022年05月01日起至2022年12月31日止；

3.2 处置地点：宁夏天朗钻井废弃物处理站。

4. 钻采废弃物收集、运输、卸车、处置要求：

4.1 甲方于2022年05月01日至2022年12月31日期间由甲方指定的运输公司将钻采废弃物统一运输至乙方处置地点（废弃物集中处理站）将交于乙方进行无害化处置；

4.2 钻采废弃物交付后，乙方应按国家有关技术规范、标准和合同约定的处置方

案或者措施进行妥善处置,发生安全、环境污染事故或受到政府监管部门处罚的,由乙方承担全部责任;

4.3 甲方或甲方指定符合规定的第三方进行运输。第三方运输人员在乙方场站内卸车时应严格执行乙方安全要求。严禁卸车人员攀爬车体登高刮铲卸车,严禁卸车人员进入车厢体内清理淤积,若有此行为的车辆乙方有权拒绝卸车,因第三方卸车人员违反乙方安全要求引起的法律责任,乙方概不承担;

4.4 甲方送交的岩屑(污泥)含水率不得超出30%;送交的岩屑(污泥)中不得含有生活垃圾、建筑垃圾;送交的岩屑(污泥)的PH值控制在一般固体废弃物指标范围内。乙方对上述要求指标进行现场检测,发现不符合要求拒绝接收;

4.5 乙方收集、贮存、利用及处置钻采废弃物过程中,应根据钻采废弃物的成份和特性,选择符合环境保护标准和要求的方式和设施,防止扬散、流失、渗漏和其他污染,不得擅自倾倒、堆放、丢弃、遗撒钻采废弃物;

4.6 甲方对钻采废弃物须分类收集、分类运输。甲方送交乙方的岩屑(污泥)应为一类固体废弃物,不得将生活垃圾、建筑垃圾危险废物送交乙方。

5. 合同价格、预付款及结算:

5.1 合同价格: 双方协商确定岩屑(污泥)处理费用120元/吨,泥浆(污水)处理费292.74元/吨(以上处理费用均不含税,在开具增值税专用发票时,税率按当下行业税率政策为准。)

5.2 合同约定甲方先预付乙方(大写人民币伍拾万元整(小写人民币500000元)用于乙方前期准备工作;

5.3 结算: 甲方每送交的钻采废弃物数量乘以5.1款确定的岩屑(污泥)、泥浆(污水)处置单价,合计的处置费用达到壹拾万元预付款标准的,甲方必须及时付款,如付款跟不上,乙方立即停止收集;

5.4 结算: 乙方最终以甲方实际送交的钻采废弃物数量和双方约定的单价扣除预付款后同甲方进行结算;

5.5 乙方对其指定的下列账户信息真实性、安全性、准确性负责。

收款人: 宁夏天朗环境科技有限公司

开户行: 中国工商银行股份有限公司盐池盐州支行

账 号: 2903023009100006604

6. 权利和义务:

6.1 甲方权利和义务

- 6.1.1 审查乙方钻采废弃物处置的相关资质;
- 6.1.2 告知乙方钻采废弃物危害特性及安全注意事项;
- 6.1.3 为乙方提供与履行合同有关的工作便利;
- 6.1.4 向乙方支付处置费用;
- 6.1.5 甲方有责任同乙方根据“转移联单”磅单等记录核对数量,有义务帮助乙办理结算和指导办理相关手续。

6.2 乙方权利和义务

- 6.2.1 乙方从事钻采废弃物的收集、贮存、处置、利用的,须持有相应钻采废弃物处置的相关资质;
- 6.2.2 根据钻采废弃物特性制定处置方案、事故应急预案及防范措施,并落实到位;
- 6.2.3 将钻采废弃物危害特性及安全注意事项告知其相关人员,并提供必要的安全防护措施;
- 6.2.4 合同履行过程中应及时处理、协调与其他相关方之间的工作关系,并按规定办理相关手续;
- 6.2.5 乙方从事钻采废弃物的收集、贮存、处置、利用时未按国家有关技术规范、标准和合同约定执行,发生安全、环境污染事故或受到政府监管部门处罚的,责任由乙方承担;
- 6.2.6 乙方因停电或设备检修停止处理时,要及时通知甲方。

7. 违约:

甲方应及时向乙方支付结算费用,在符合本合同 5.3 结算条件后一个月内未向乙方支付结算费用,甲方须按拖欠处置费用的金额乘以日万分之三的比例向乙方支付违约金。

8. 合同的保密:

在合同履行期间,乙方所获得的一切有关甲方的废弃物产生数量、区块、位置信息原始资料、信息属甲方所有,乙方负有保密义务。未经甲方书面同意,乙方不得在合同期限内或合同履行完毕后 两年 内以任何方式泄露或用于与本合

同无关的其他任何事项。同时,甲方也对乙方所掌握的相关信息和内容负有保密义务。

9. 不可抗力:

9.1 不可抗力事件指合同当事人不能预见、不能避免、不能克服的客观情况,包括但不限于地震、水灾、雷击、雪灾等自然事件以及战争、罢工等社会事件;

9.2 由于不可抗力原因,使双方或任何一方不能履行合同义务时,应采取有效措施,尽量避免或减少损失,将损失降低到最低程度。并在不可抗力发生后 24 小时内以书面形式通知对方,并在其后 3 日内向对方提供有效证明文件;

9.3 因不可抗力致使合同无法按期履行或不能履行所造成的损失由双方各自承担。一方未尽通知义务或未采取措施避免、减少损失的,应就扩大的损失承担相应的赔偿责任。

9.4

10. 争议的解决:

10.1 因本合同引起或与本合同有关的一切争议,双方协商解决;协商不成的,双方均同意提交榆林仲裁委员会仲裁;

10.2 本合同的理解、适用及解释等,均适用中华人民共和国现行有效的法律、法规规定。

11. 合同效力及其它约定:

11.1 本合同经甲乙双方法定代表人(负责人)或委托代理人签字并加盖单位合同印章之日起生效;

11.2 本合同未尽事宜,由甲乙双方另行签订书面补充协议。补充协议与本合同的组成部分,与本合同内容不一致的,以补充协议为准;

11.3 本合同一式6份,甲方执3份,乙方执3份,各份具有同等法律效力。

甲方：_____ (合同专用章)
法定代表人（签字）：_____ (合同专用章)
或委托代理人（签字）：_____ (合同专用章)
联系电话/传真：_____

乙方：_____ (合同专用章)
法定代表人（签字）：_____ (合同专用章)
或委托代理人（签字）：_____ (合同专用章)
联系电话/传真：_____

签订地点：宁夏 盐池

签订时间：_____年____月____日

宁夏鄂尔多斯盆地南部麻黄山西环池油田-H107 井场 项目水土保持方案报告表技术审查意见

宁夏鄂尔多斯盆地南部麻黄山西环池油田-H107 井场项目建设地点位于盐池县麻黄山乡何新庄村，属新建项目。2021 年 10 月 26 日，盐池县资源能源开发协调服务领导小组办公室召开 2021 年度全县第三次资源能源开发协调服务领导小组专题会议，研究部署了在盐油气勘探开发项目建设等相关事宜（专题会议纪要〔第 3 期〕，内部资料）。项目建设内容为新建石油井场 1 处，配套建设施工营地 2 处，输油管线 1.2km。

项目总占地 1.51hm^2 ，永久占地 0.48hm^2 ，临时占地 1.03hm^2 。建设期挖方总量 0.71m^3 ，填方总量 0.49万 m^3 ，钻井产生 0.22万 m^3 由宁夏天朗环境科技有限公司拉运无害化处理。项目总投资 5000 万元，其中土建投资 4000 万元。于 2022 年 3 月开工，2022 年 7 月完工，总工期 5 个月。

项目区地貌类型属鄂尔多斯缓坡丘陵区；项目区域属温带大陆性干旱气候，年平均气温 8.1°C ，多年平均降水量 280mm，年平均蒸发量 2041.8mm，平均风速 2.60m/s 。土壤类型以风沙土为主；植被类型属干旱草原植被；项目区土壤侵蚀为跨度风力侵蚀，侵蚀模数为 $3500\text{t/km}^2\cdot\text{a}$ 项目区属省级水土流失治理区，容许土壤流失量为 $1000\text{t/km}^2\cdot\text{a}$ 。

根据《中华人民共和国水土保持法》和生产建设项目水土保持承诺制管理的相关规定，中石化华北油气分公司采油一厂宁夏

西北三兰石油开发有限公司于2022年6月24日主持召开了《宁夏鄂尔多斯盆地南部麻黄山西环池油田-H107井场项目水土保持方案报告表》技术审查会。参加会议的有方案编制单位宁夏言辰科技有限公司等单位的代表及特邀专家。

与会代表和专家观看了现场影像资料，听取了项目建设单位关于该项目前期工作情况和工程概况的介绍，方案编制单位关于方案报告表内容的汇报，经质询、讨论与评审，形成以下审查意见：

一、同意主体工程水土保持评价内容。

二、同意本阶段方案确定的水土流失防治责任范围为1.51hm²。

三、基本同意水土流失预测方法、内容及结论。

四、同意水土流失防治标准等级执行北方风沙区一级标准，基本同意设计水平年的防治指标值为：水土流失总治理度 85%，土壤流失控制比 0.8，渣土防护率 87%，林草植被恢复率 93%，林草覆盖率 22%。

五、同意水土流失防治分区、防治措施体系及总体布局。

六、同意水土保持投资估算方法、编制依据，基本同意水土保持总投资 21.81 万元，其中水土保持补偿费 1.51 万元。

七、“方案”需修改补充的内容

1. 完善综合说明、项目组成，复核土石方量；
2. 完善主体工程水土保持评价内容；
3. 完善水土保持措施布局及体系，优化临时防护措施设计；
4. 复核水土保持措施工程量及投资；

5. 完善水土保持措施布局及典型设计等图件；

综上所述，专家认为本方案编制符合有关技术规范的规定和要求，基本同意通过审查，经修改完善后按照承诺制管理的要求办理相关手续。

评审专家：王立明

2022年 7月 4日

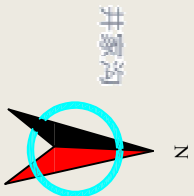
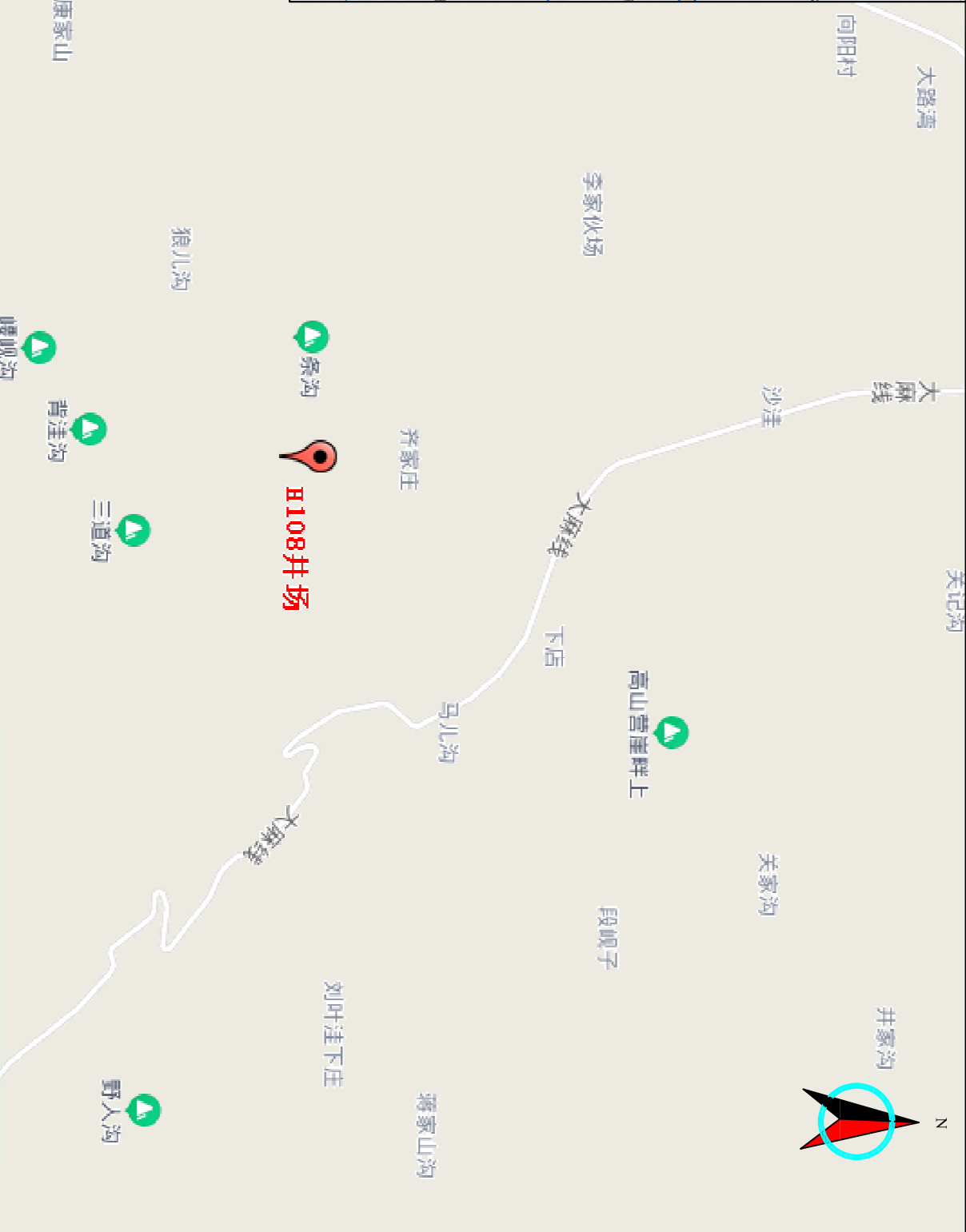
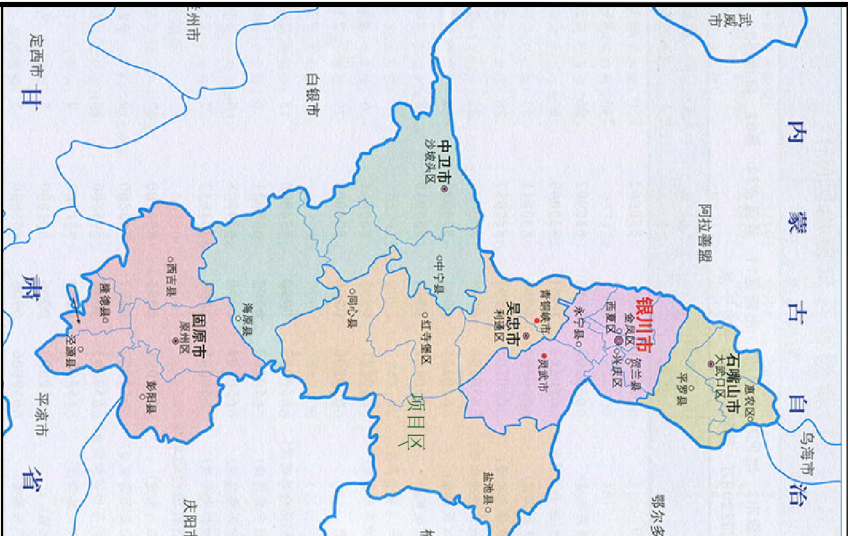

宁夏言辰科技有限公司					
核定		宁夏鄂尔多斯盆地南部麻黄川		可研设计	
审查	陈先变	山西环池油田-H107井场		水土保持部分	
校核		项目			
设计		地理位置图			
制图	张燕, 二				
插图					
设计证号		比例	日期	2022.05	
资质证号		图号	附图1		

宁夏水系图

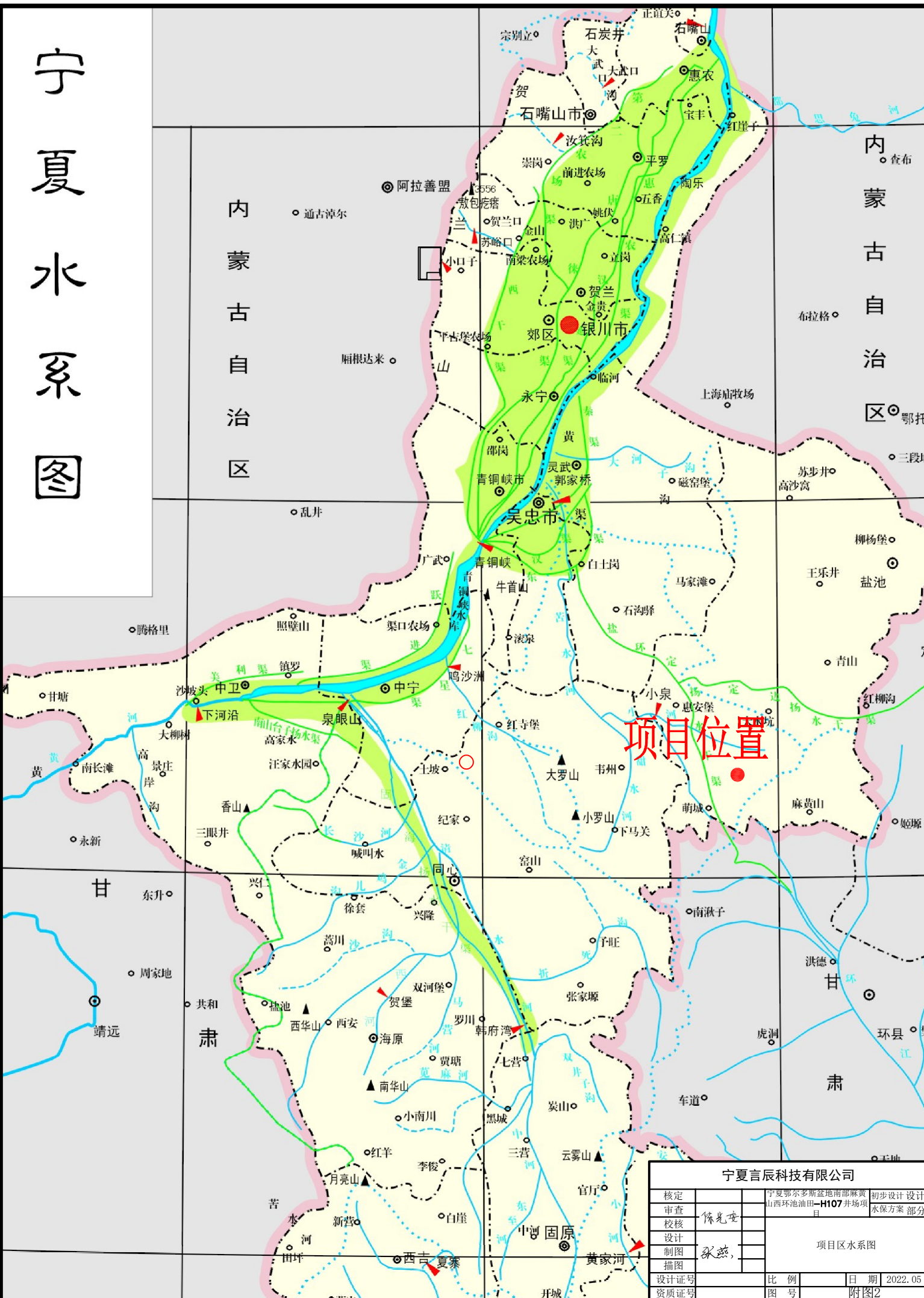

项目位置

宁夏言辰科技有限公司

核定		宁夏鄂尔多斯盆地南部麻黄山西环池油田-H107井场项目	初步设计设计
审查	陈光尧		水保方案部分
校核			
设计	张燕		项目区水系图
制图			
设计证号		比例	日期 2022.05
资质证号		图号	附图2

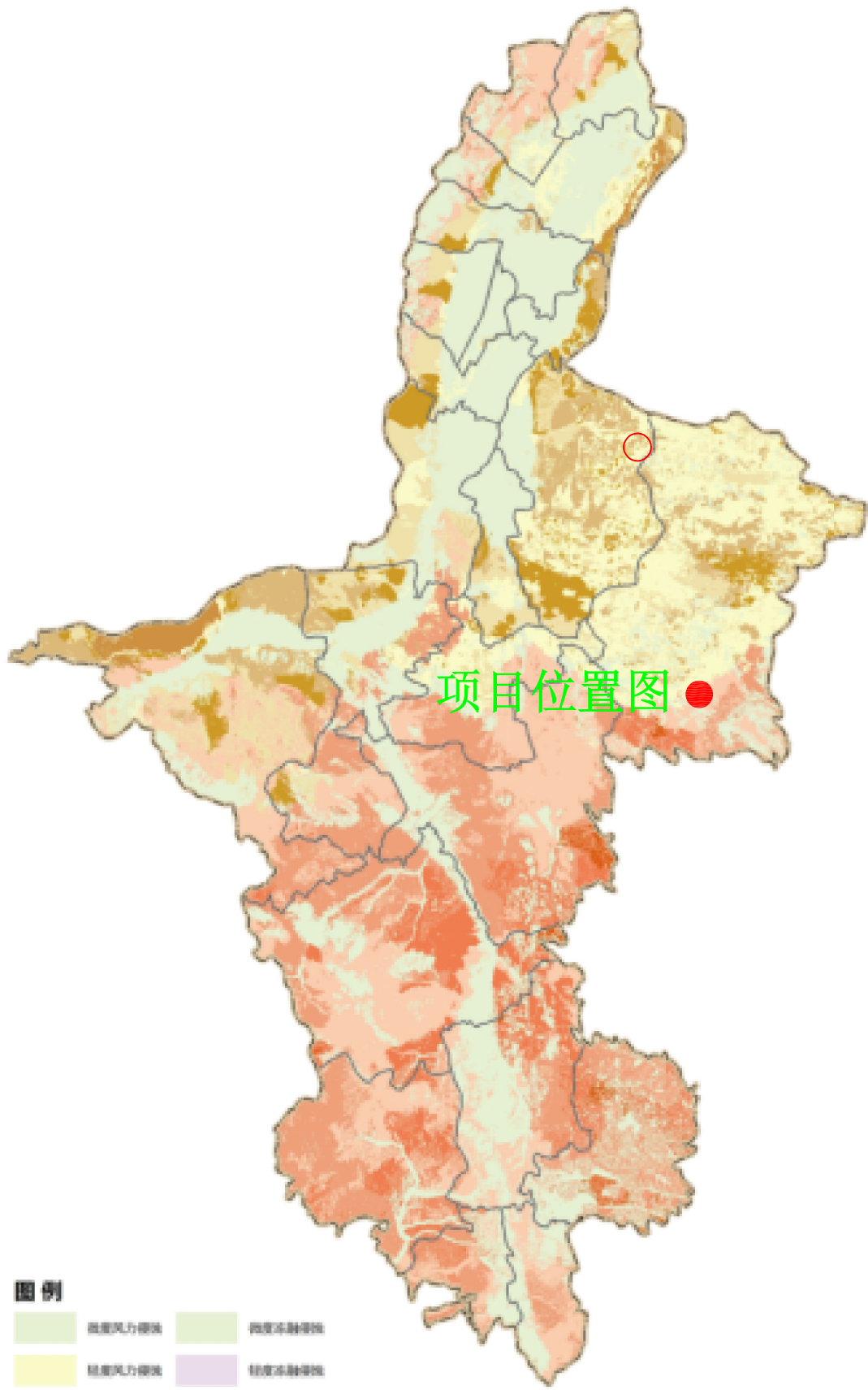

项目位置图 ●

图例

	轻度水力侵蚀		轻度风力侵蚀		轻度冻融侵蚀
	轻度水力侵蚀		轻度风力侵蚀		轻度冻融侵蚀
	中度水力侵蚀		中度风力侵蚀		中度冻融侵蚀
	强烈水力侵蚀		强烈风力侵蚀		强烈冻融侵蚀
	极强烈水力侵蚀		极强烈风力侵蚀		极强烈冻融侵蚀
	剧烈水力侵蚀		剧烈风力侵蚀		剧烈冻融侵蚀

宁夏言辰科技有限公司					
核定			宁夏鄂尔多斯盆地南部麻黄	初步设计设计	
审查			山西环池油田-H107井场项	水土保持方案	
校核	陈先亮		目		
设计			项目区土壤侵蚀强度图		
制图	张燕				
描图					
设计证号		比 例		日 期	2022. 05
资质证号		图 号		附图3	

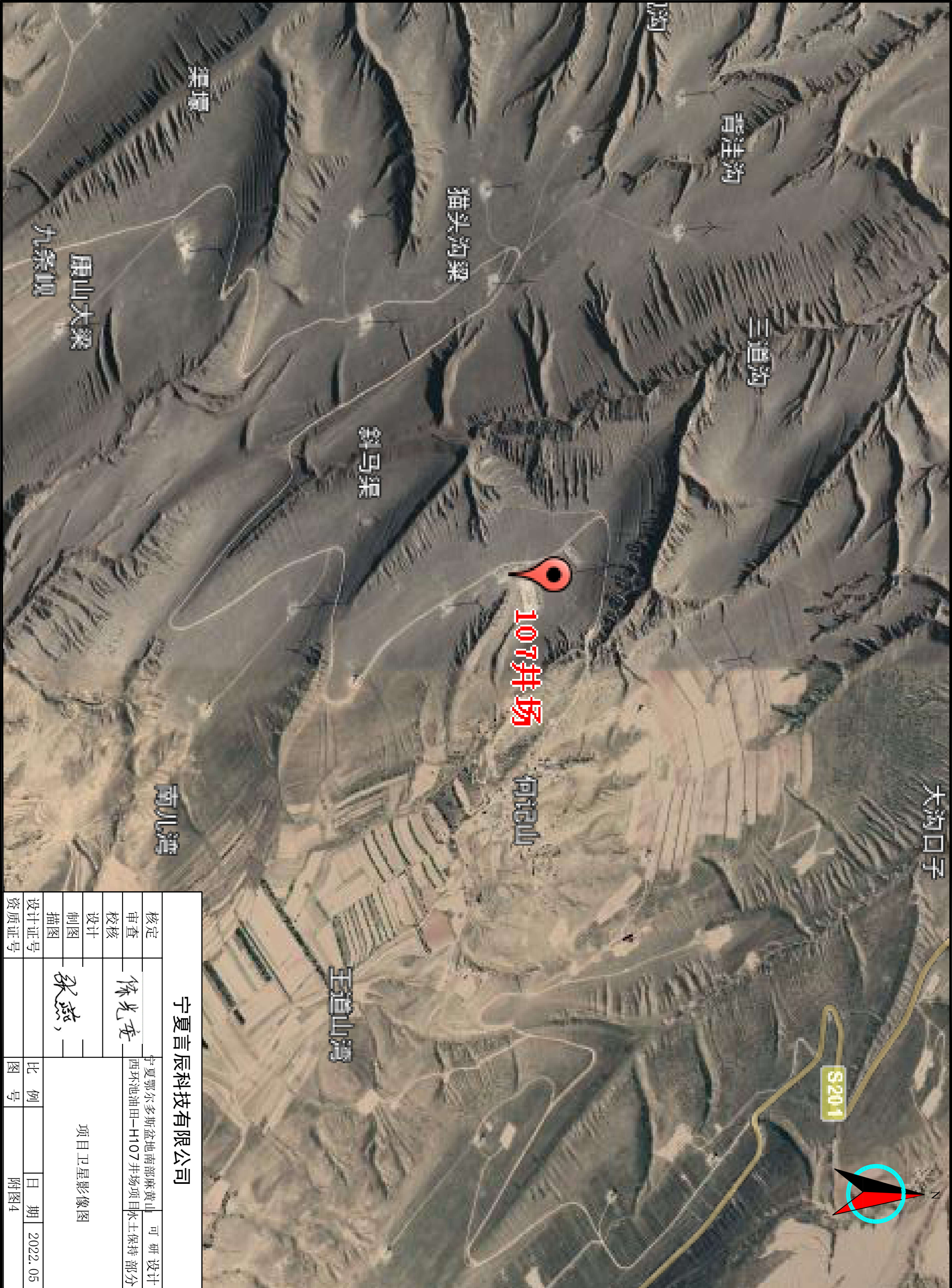

宁夏言辰科技有限公司						
核定		宁夏鄂尔多斯盆地南部麻黄山西环池油田—H107井场项目水土保持部分		可研设计		
审查	陈光奎					
校核		项目卫星影像图				
设计						
制图						
描图	张燕					
设计证号		比例		日期	2022.05	
资质证号		图号		附图4		



表 2.3-1 工程占地情况表					单位：hm ²
项目组成		占地类型		占地性质	备注
		荒地	永久占地		
井场区	井场	0.78	0.48	0.30	井场呈不规则形状，其中永久占地0.48hm ² ，临时占地0.30hm ² ，包含北侧施工营地、南侧施工营地与进场道路，北侧施工营地占地面积0.18hm ² ，南侧施工营地占地面积0.05hm ²
	施工营地	0.23	0	0.23	
输油管线区		0.50	0	0.50	输油管线1.2km
合计		1.51	0.48	1.03	1.51



宁夏言辰科技有限公司					
核定		宁夏鄂尔多斯盆地南部麻黄山西环池油田—H107井场项目水土保持部分	可研设计		
审查	陈光亮				
校核					
设计					
制图	张燕				
描图					
设计证号				比例	日期
资质证号				图号	附图6

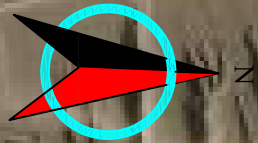
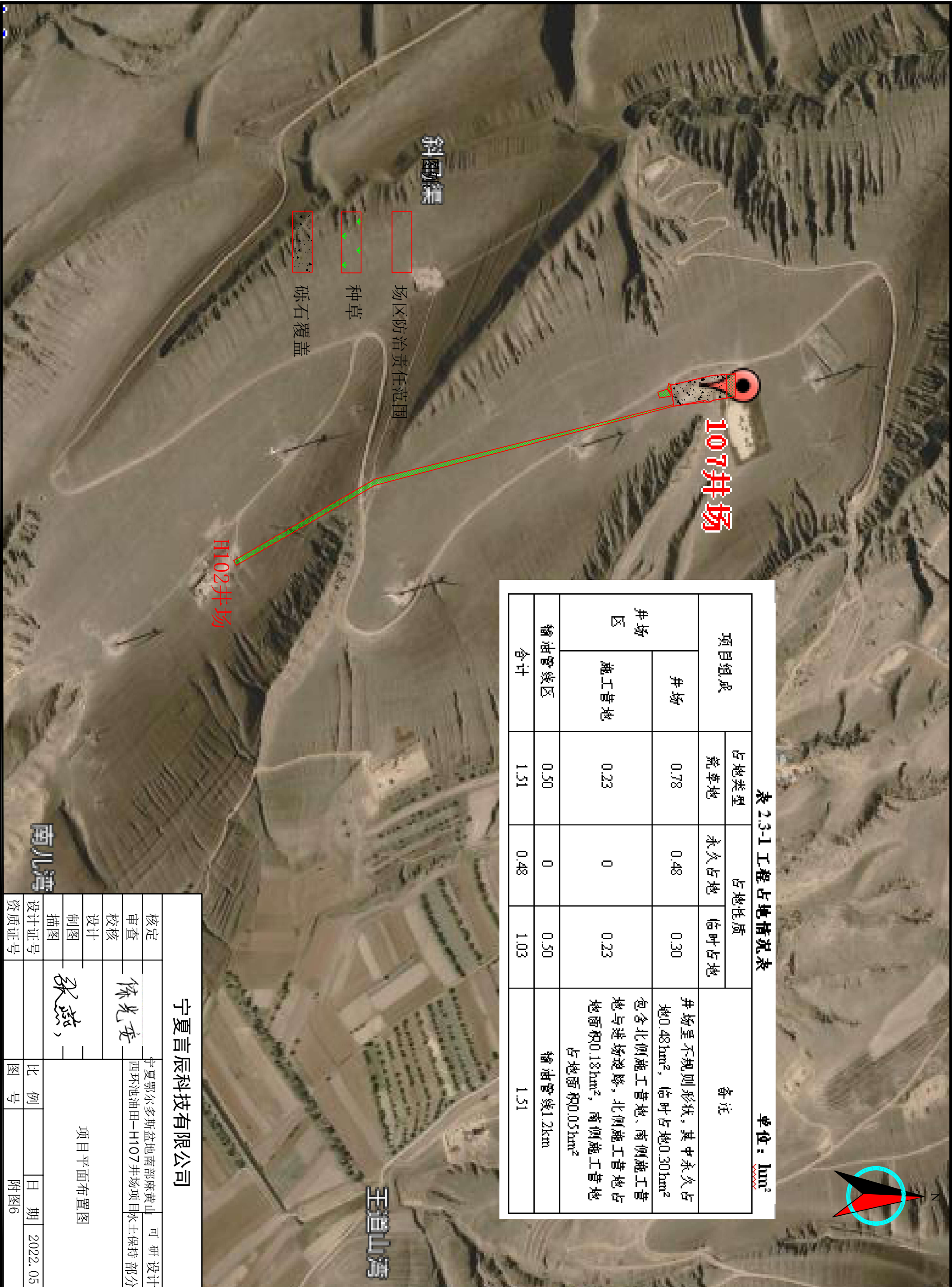
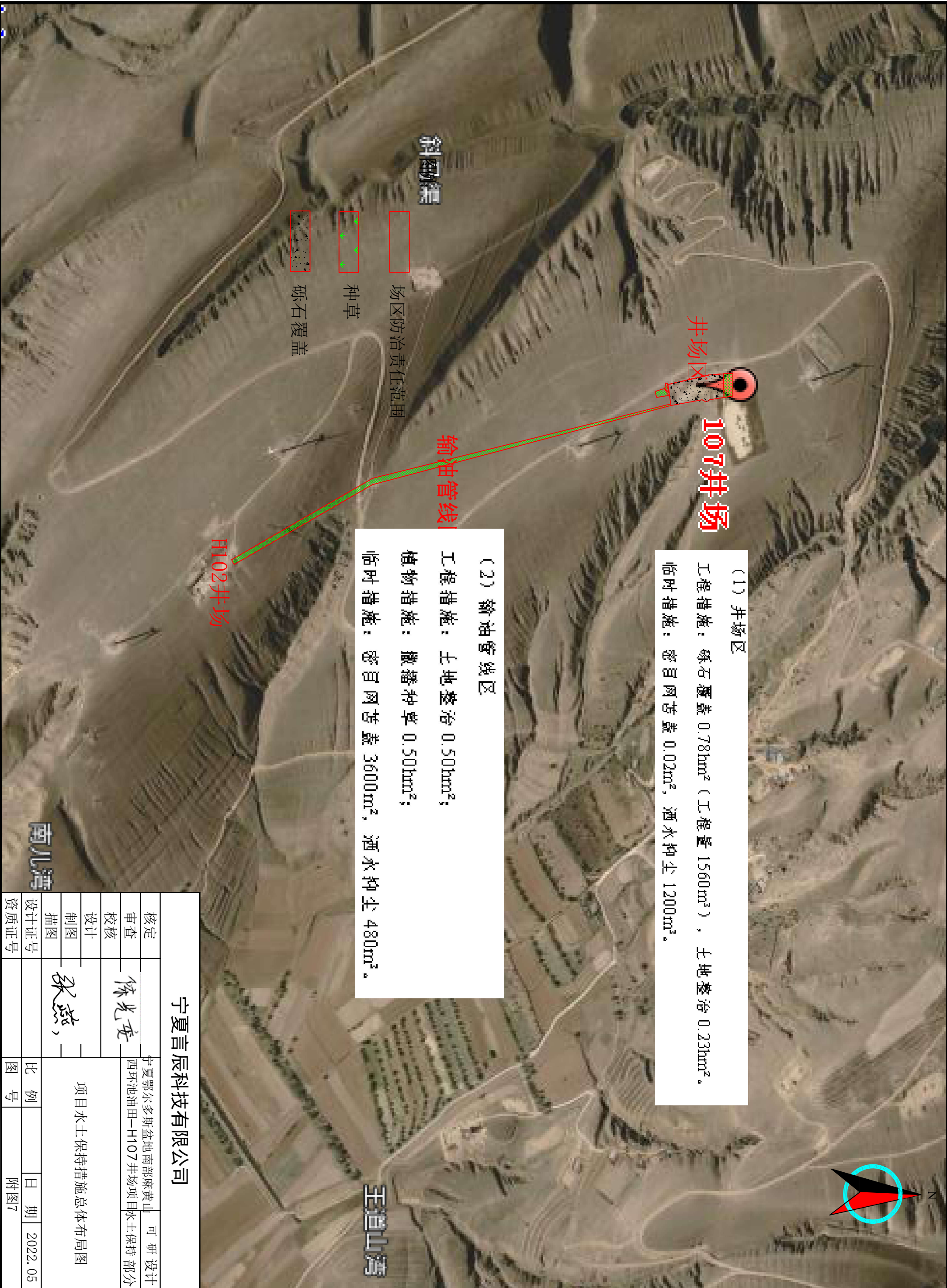

(1) 井场区

工程措施：砾石覆盖 0.78hm²（工程量 1560m³），土地整治 0.23hm²。

临时措施：密目网苫盖 0.02m²，洒水抑尘 1200m³。

(2) 输油管线区

工程措施：土地整治 0.50hm²；

植物措施：撒播种草 0.50hm²；

临时措施：密目网苫盖 3600m²，洒水抑尘 480m³。

宁夏言辰科技有限公司

核定		宁夏鄂尔多斯盆地南部麻黄山	可研设计
审查	陈光奎	西环池油田—H107井场项目	水土保持部分
校核		项目水土保持措施总体布局图	
设计			
制图	张燕		
描图			
设计证号		比例	日期
资质证号		图号	2022.05
		附图7	

种草典型性设计图

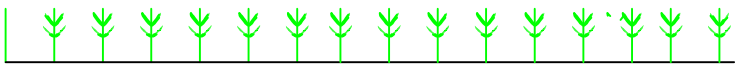

剖面图

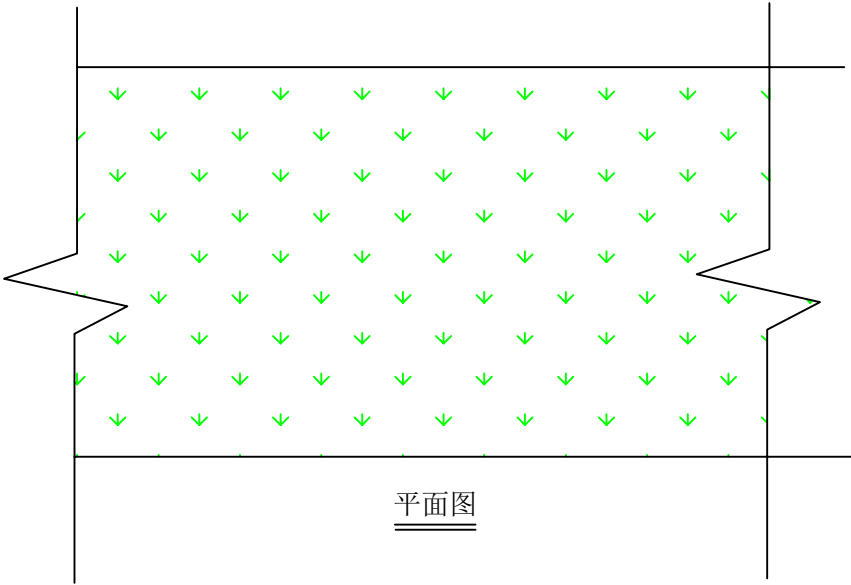

平面图

1、种植密度及需苗量

树草种	种植密度	苗木规格	种植方式	需籽量
沙蒿	25kg/hm ²	新鲜饱满种籽、纯度>95%以上	撒播	10.12kg
扁穗冰草	15kg/hm ²	新鲜饱满种籽、纯度>95%以上	撒播	22.00kg

2、种植技术措施

措施	项目	时间	方式
种草	整地	2023年3月	全面整地
	种植	2023年3-4月	撒播

说明：

- 1、本图单位均以mm计；
2、绿化面积：0.73hm²。

图 例

↑ ↓ 混合草籽

宁夏言辰科技有限公司

核定			(设计阶段)	设计
审查			(水土保持)	部分
校核	陈光变		宁夏鄂尔多斯盆地南部麻黄山西环池油田-H107井场项目	
设计				
制图	张燕		密目网苫盖典型设计图	
比例				
设计证号			日期	2022.05
资质证号			图号	附图8

密目网苫盖典型设计图

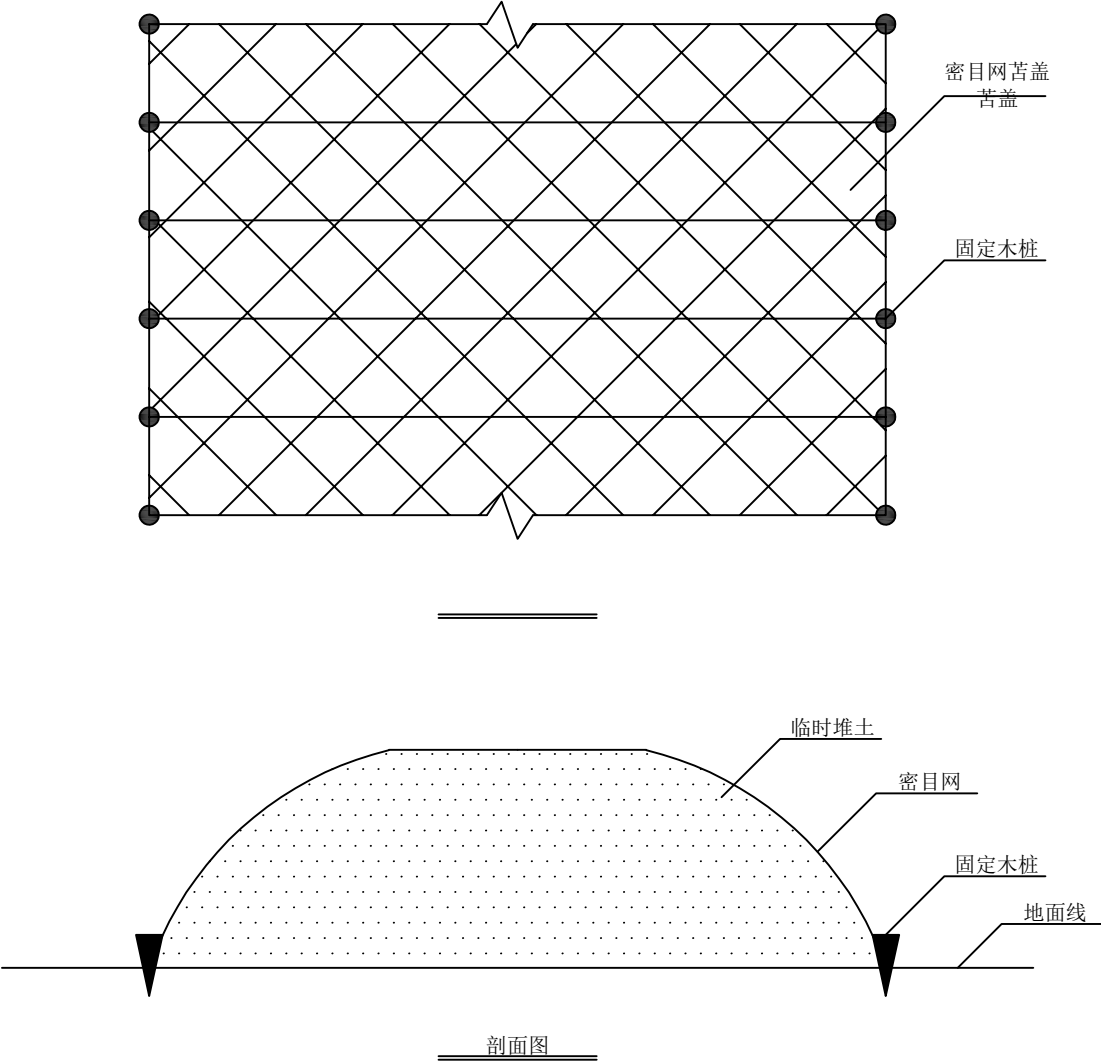

说明：
1. 井场区、输油管线区用密目网苫盖，四周用木桩固定；
2. 临时堆土平均高度为2m。

宁夏言辰科技有限公司			
核定		(设计阶段)	设计
审查	陈先变	(水土保持)	部分
校核		宁夏鄂尔多斯盆地南部麻黄山西环池油田-H107井场项目	
设计			
制图	张燕		密目网苫盖典型设计图
比例			
设计证号		日期	2022. 05
资质证号		图号	附图9

管沟典型设计图

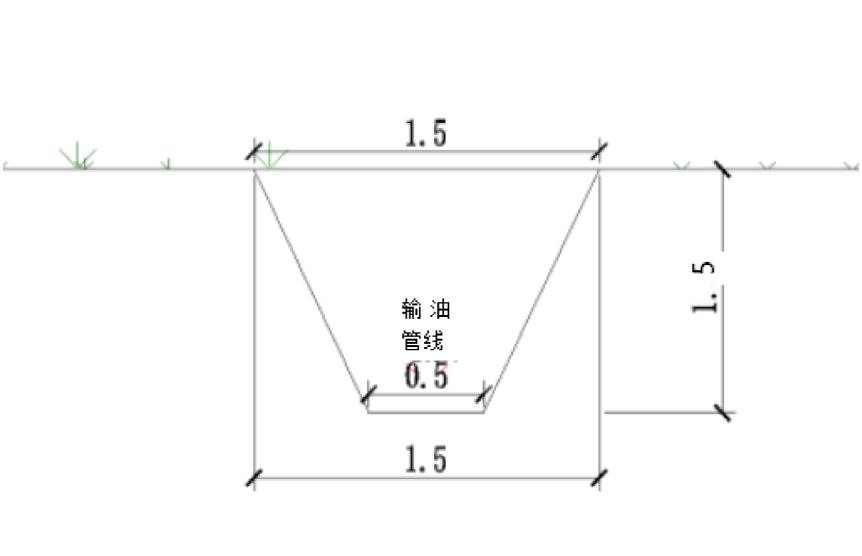

管沟开挖断面图

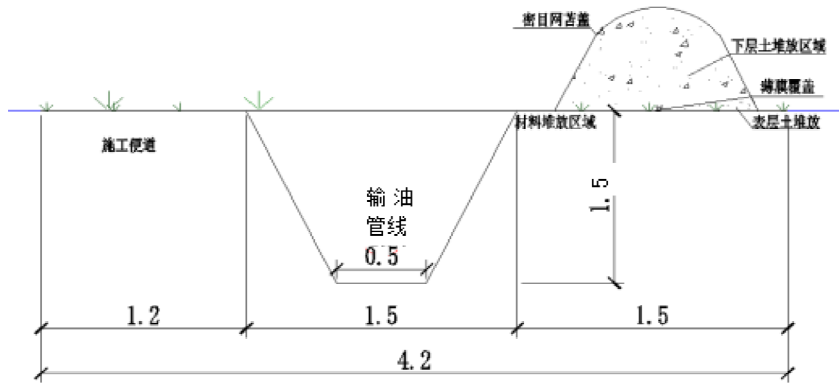

管沟开挖施工扰动断面图

输油管线开挖下底宽0.5m，上开口宽1.5m，挖深1.5m，沿输油管线布设施工便道，施工便道宽为1.2 m，临时堆土宽1.5m。扰动面积宽4.2m。输油管线长1.2km，占地面积为0.50hm²

宁夏言辰科技有限公司			
核定		(设计阶段)	设计
审查		(水土保持)	部分
校核	陈先变	宁夏鄂尔多斯盆地南部麻黄山西环池油田—H107井场项目	
设计			
制图	张燕	种草典型设计图	
比例			
设计证号		日期	2022.05
资质证号		图号	附件10